滿洲報

（第三種郵便物認可大正十一年七月廿四日） 發行人 土平山 編輯人 金念曾 印刷人 金慕章

（本報價目）每月一圓三角六個月七圓二角全年十三圓八角郵費先惠郵票不收（外國除日本概加郵稅） （廣告刊資）一行十二字起碼一日每行一圓特別地位加倍長期者另議 以上俱以現大洋爲本位但朝鮮臺灣日本及其他國則以日本金幣爲本位

大連市山縣通一四二番地 發行所 中日合辦 滿洲報社 （電話）編輯部（長）七五一三番 經理部 四〇三四番 社長室（長）二八一四番 振替貯金口座（大連）六七三番

THE MAN CHOU PAO 142 Yamagatadori Dairen Manchuria China.

昭和六年八月十日

討石善後已決定
並准石亡命大連
劉顧商晉謁副座愼重商議
三二日內均將離平回原防

關於石友三之殘敗軍隊解決及善後策八日抵北平之劉峙商震顧祝同三氏謁見張學良副司令時互相討論之中心重要問題爲左之二項

一、已出動討石之各軍隊地盤問題

二、對石友三之殘餘軍處分問題

上列二項重要問題經愼重協議結果決定如左

（甲）商震之山西軍依然撤回晉省中央軍撤退至河南省境東北軍南下至順德爲止中央與東北兩軍之勢力界以天然之黃河南北劃分明瞭

（乙）中央軍改編孫光前所部約二萬殘餘石軍東北軍改編沈克所部約一萬殘餘石軍韓復渠改編朱文和所部紀三萬殘餘石軍

依上述之議決此外關於石友三本身安全問題聞已准其由濟南經由青島赴大連亡命 北方時局最大禍根從此可一掃而空云（九日北平專電）

北平八日上午十一時電商震劉峙顧祝同（八日）晨九時抵平當赴協和醫院謁張歡談甚洽商震午宴劉顧商諸記者此來謁張報告駐防石莊各情形石莊安靜如恒余俟軍事終了即回并山西內部平定余隨時可回外間謠言不確又劉語記者此來謁張商善後問題三二日內返汴中央討石早有準備故奉命後進展甚速儉（二十八日）包圍順德城後以石部少數兵士困守於微晨五日始攻下孫光前被俘擬即解決現正請示中央處決石本人行蹤不明此次共繳械二萬餘支俘虜二三萬人先頭部隊現在晉縣蓼城

甘青寧各將領決服從中央

西安通訊、（一）陝西全省保衛團總部及發區組織規程已公布、並限於一月內、由各區指揮官肅清各區土匪、如查有怠職通匪分贓情事、依法懲辦、各區指揮官不得干涉司法行政、及隨意徵發、（二）西安入暑以來、天氣蒸熱、盼雨甚急、冬二日晨迄暮竟日大雨（三）甘馬鴻賓艷（二十九日）電楊虎城、謂甘青寧各地安靜、土匪肅清、陳馬並表示願共致力維持西北、馬雷等將領一意服從中央、期臻上理

興國已克復
蔣重賞趙觀濤

南昌通訊、興國殘匪數萬、圍剿數日、斃無算、餘悉成擒繳械、趙觀濤部首先攻入、蔣重賞

雩都附近梓山匪二千餘、三日晨沿河向洛口塘逃竄、被飛機偵悉投彈四枚、斃甚多、餘均潰散、陳銘樞電行營、興國匪日內可清、右翼準備進圍雩都、攻下後即直趨瑞金會昌、與左翼聯合搜剿各地散匪、邵力子、夫婦晨十時乘輪赴贛、國府電慰、尉勞剿赤勝利

石友三抵德州
已發出下野通電

北平八日上午八時電石友三率殘部廣（七日）到德州來往濟已發下野通電即出洋又王樹常自唐官屯電張副司令謂據劉桂堂報稱石逆率衛隊三千餘人由粟莊東逃該部截獲重迫砲五門槍三十餘支

討伐山西及西北軍
永除北方禍根
奉蔣令與副張商議
劉峙來平之任務又一說

劉峙氏此次來平其表面專爲向張副司令報告討伐石友三之經過並協議戰地善後措置及遣散殘餘之石軍等問題其實在內幕之重要使命關係向張學良副司令傳達蔣介石總司令之意見擬乘此討石成功機會 **再行繼續徹底討伐山西及西北兩軍俾永遠除絕北方一帶禍根** 並聞劉峙未抵北平前路過石家莊時曾與商震面商關於此問題之具體進行計畫得到相當結果始行來平謁見副張詳細討論據一般觀測者謂張副司令若對此問題無甚異論最近即可着手實行云（九日北平發電）

北平於日內舉行
討石凱旋大會
歡迎獲勝歸來之各將領

北平全市民豫定對於八日來平之劉峙顧祝同商震三氏及八日夜凱旋之于學忠王樹常等討伐石友三軍獲勝之南北軍將領於一二日中開催盛大慶祝之凱旋歡迎大會云（九日北平專電）

蔣作賓將赴日
國聯代表由外部另選

新任駐日本公使蔣作賓前本豫定出席日內瓦國際聯盟總會茲鑒於中日關係重大決定中止渡歐最近即赴日本履任雙方國際聯盟總會代表一職將由外部選擇駐外國公使中適宜人物擔任前往尚汪榮寶將被任爲外交部條約委員會高等顧問云（九日上海專電）

孫光前米文和被擒
入魯石軍無多
收編後駐地指定高唐臨邑
邵力子赴贛報告

●名軍停攻石部入魯●●●● 德州特訊、記者（五日）由濟南乘津浦二次車來德調查石友三部來魯事、下車後赴城內新華街廿九師八十五旅司令部、晤旅長李漢章在車站、由參謀長理明亞對記者談、東北軍停止攻擊、石友三潰兵將陸續到魯請求收容、韓主席奉中央命、收容該部、指定高唐臨邑兩縣爲屯駐處、聽候點驗改編、石部騎兵旅五日晨到德一部、駐城南七里舖、五日晚大約仍有一部到來、係石之特務旅、約五六千人、均係步兵、在德少事休息、即開指定區域、各該部均在東鹿渡河而來、惟石部孫光前米文和各部、已截作數段、不知下落云、又二十九師長曹福林、爲收容石部事、四日由鄆城到德、現駐車站鐵甲車上、德州現駐八十五旅李漢章部一團、廿四旅孫部一團、趙心德旅一團、秩序甚爲平清云云

濟南特訊、德州報告一、石部由石莊到鄭家口入山東日行百餘里 二、中央命韓收容、指定臨邑高唐爲屯駐區域 三、石部擬編爲數團須視人數而定 四、收編後或令曹福林點驗 五、石及米文和孫光前各要人行踪、均不明 六、胡紹武仍在此石部究來若干、後方事胡亦不知、又桑園報告 一、石友三五日晚可到德縣 二、此間無魯軍、北至泊頭、有王樹常一旅、三、景縣民團公安局奉令、在城西佈防、截石部潰兵 四、桑園匪南五、日有潰兵百餘、槍支不全、向村莊索給養即去、五 公安局開會議決、拒絕潰兵入城、酌發給養、使其赴德將由南昌電蔣伯誠、撥款十萬元、令韓收編石部、可按實有人數點編、副張代表葛光庭返青島

●●孫米被俘收編辦法 濟南又訊、張學良（六日）電韓蔣馮略謂、據于學忠電稱（五日）午殘敵全部繳械、孫光前米文和被俘、石受傷、率手槍團向衡水逃竄、我騎兵第五旅追擊騎兵第六旅搜索戰場石部已告肅清 韓與蔣伯誠范浦江、連日協商、關於石部、擬按實際人數縮編爲一甲種師、及一獨立旅、據范談、石部原不過六萬人、在東鹿斃傷俘二萬人、繳槍萬五千支在深澤滹沱河俘斃萬人、沈克師投誠收編、餘皆星散、來魯者僅孫光前米文和兩部、不過兩萬人云、據蔣伯誠談總座復韓電、准其收容石部、軍費由中央發給、石友三刻在德州武城縣該部善正陸續向魯北潰退、總數尚難統計、程希賢（六日）到濟、代表石與韓有所接洽、曹福林奉韓令、在魯北負責收容石部、（六日）早三點、由恩城乘泰山鋼甲車抵濟、向韓面陳石部抵德情形、並請示處置辦法、十點原車返德州、據談此次奉中央命、先將石部收容整理、如何改編、尚須再候命令（五日）晚石部手槍旅二千餘名、騎兵二百餘名先後由棗強抵德州、分駐於城南之七里堡附近、五日由濟運去麥粉七千袋、軍衣五六千套、分發石部、駐地指定臨邑高唐、已到者休息一日（六日）即開臨邑、總來者再開高唐、石部退魯、因沿途中央軍截擊、損失極大、能來若干尚難定、中央軍因石部歸魯方收容、已停止追擊、僅胡紹武往來德州棗強間、擬在德設收容所、由雙方各派數人、會同收容潰兵、六日即實行 又訊、張學成聞已抵德州

●●●邵赴贛張致蔣電 南京特訊、邵力子（六日）晨赴贛謁蔣、報告赴濟南與韓接洽討石經過、臨行語記者、余此次赴濟任務圓滿、石既甘心自投絕路、韓雖念舊交、爲之痛惜、然格於大義、惟有決然絕交、就剿赤總預軍總司令官職、出兵魯北、嚴密布防、期使逆軍膽懾、北路南路兩軍、得以迅速夾擊實行剿滅、刻下、石主力已完全潰敗、華北和平、得於最短時間完全恢復、實爲黨國之幸

北平特訊、張電蔣、報告追擊石部情形、原電如次、特急、南昌蔣主席鈞鑒、密、謹將追擊情形、分別呈報、敬祈鈞察 一、據第三十旅于旅長兆麟江來電稱、該旅長帶步兵兩團、內鐵甲車兩列、掩護進抵石莊、與商總指揮所部、安善分擴該處防務、復據該旅長江申電稱該部冬江兩日、進擊經過、定縣東長壽各車站、俘獲車皮數十輛、面粉二十餘車、已損壞之裝甲汽車十輛、載重汽車五輛、二、定州敵人潰丁傷兵一千數百名、石莊亦遺下數百名、無人照料、情形可憫、特由後方醫院、火急派員前往療治、三、據第二軍團王總指揮、自河間江亥參電稱、據騎兵第二師報稱、敵大部世午完全退去該師與敵第師接觸全無還擊之力、當經擄獲軍用品無算、據俘虜稱、石逆已先退走、米文和孫光前殿後、均向山東德州方面退却、中途又爲中央軍截獲槍砲甚多又據騎兵富師長自河間支、四日晨電稱、據各旅報告、進擊到滹沱河時河水暴漲、恐惶、爭渡、淹死甚多、當俘無數、刻正進擊中、四據于總指揮江電稱、據李旅福和電稱、石逆退至安國西辛安該旅即行督擊、擄獲甚多敵狼狽紛潰、現郭白兩旅、已由深澤渡河、協同向東鹿深縣衡水一帶跟踪追擊、五敵由深澤渡河東竄、經我騎兵集團及南路集團軍各部于南宮冀縣衡水一帶截擊陸續俘其多、計大車千餘輛、輜重無算、第一軍團于總指揮、親率追擊隊前進、現抵深澤 七、逆部前師長沈克、率衆歸誠、現結集于曲陽、已派專員前往收撫、以上係近日確實情況、嗣後所得、容當續報、伏祈指示無勝禱祝張學良（五日）秘印

●●●北平又訊、石友三所部軍隊人數及槍械數日傳說不一、據副部點驗人員確報、共有人數約四萬餘、砲約二十餘門、槍約三萬餘枝、及迫擊砲若干近自平漢線潰退、除士兵尚無確切調查外、其槍械武器遺留或被收繳者、據隨同葛敬恩氏來平之參謀部職員統計、如下 一、砲在定州附近被于部繳獲者約十餘門、餘均在東鹿附近被顧（祝同）陳（繼承）二部全數繳獲 二、槍枝戰槍損失約四千餘枝、順德內邱邯鄲等四五處、平漢線上後方遺留部隊被繳者約二千餘枝米文和孫光前所部、及王心得之一部、約近二萬枝、全數在東鹿附近、被顧（祝同）陳（繼承）于（學忠）商（震）各部三面圍繳、又沈克所部約有槍八千餘枝、刻正在唐縣曲陽一帶被圍投降

據保定電話 一、石友三部第四軍軍長沈克、派參謀主任狄梁於、五日到保定、當赴第一軍留守處、請求投降、並攜有該部名冊及呈文軍部留守處請示軍長于學忠後、擬令狄氏赴平、與行營接洽云 二、東北航空派遣總隊、隊長陳鴻陸、奉行營電令、於五日午後、在防地區域以內、積中偵察、回保報告稱、李格莊地方、遺有敵方被炸斃之敵第二旅旅長一名、及馬弁一名、姓名不詳 三、留保東北航空派遣總隊部所轄之飛機二十餘架、奉行營令、於本日（六日）上午九時半由保定分批飛回北平、停留南苑待命、派遣總隊部一切人員、及零星物品等、由副官馬熙和率領專車、由保返平、戰事已告結束、參加作戰之各部隊亦即分批返防第三十旅于兆麟部、六七專車北歸

陝西極北一小縣
府谷儼同化外
汚吏土豪如活閻羅
駐軍譁變共黨活躍

府谷特訊、府谷是陝西頂北一小縣、與晉保德縣隔河相對、和蒙綏毘連、交通十分不便、縣城瀕水倚山、週圍約三四里、和鄉村差不多

政治機關 除縣政府所屬之小機關外、建設局、教育局財政局、一模範小校、女小學校、均在城內、商號數家住戶百數十家、城外有西關是全縣最繁華處、商號六七十家住戶一百餘家、重要機關如公安局、商會、駐軍駐地厘局、鹽局、均設於此間黃河碼頭亦在此側面

教育方面 全縣有四高級小校、一百餘處初級小學校、惜乎教育人才缺乏、學校多不健全、又經教育界惡賊尤清之劉席珍等破壞、直到現在、始復前狀、近來因經費關係、不能按季發薪、教員時有索薪運動、教育當局有難應付之勢

當地駐軍 爲井岳秀轄部高志清旅段振銘團、紀律尚可實力頗單薄、該部雖名爲營實則只不過百餘人而已、最近該部駐紮城東二十里許之水寨村

一排譁變 槍殺排長高某、打傷班長、通河竄入小西境內、一說因官長尅扣軍餉、致遭士兵痛恨、又有共黨鼓動之說、政界方面、去年正月間由馮委來縣長趙坤山、據說是留日生、初來時預先表明態度、開旅外學生談話會、第一句就是本縣縣長、素本馮總司令之旨不愛錢、過了幾天就變成另一個人了、吸煙比任何人吸的都利害、後來因爲政局關係、他不能在了、就同紳士下四鄉起款以肥私囊、後爲一般人士偵知、遂聯合一軍政界某領袖（本縣人）共同堵擋、不讓出府境、趙很聰明、將自己愛馬送與某領袖、某領袖因情面的關係、一塲風波就告一段落 趙遂脫逃、後又委來代理縣長胡子毅、此人前在軍界幹事、根本對於政界一竅不通問案子有理沒理、第一先要打、如果有人送他大洋、他就把案子出賣了、他來前後共捐過五六次款、迫的人民生離死別者有之、被遭毒打者有之、實府邑空前未有一縣縣長、聞現已撤換

全縣七區 每區設區長助理員各一人、區兵數十名不等一年每區開支在十萬以上、第一區共於西關、是全縣最大的個區署、區長王某、每日打牌、吃酒肉爲其營業、勾結軍政界名人、壓迫鄉民以圖其私慾、至於鄉外區長更和土皇帝一樣、過堂有籠筒等一切刑法、應有盡有害死的人不計其數、城西北鎮着堡紳士劉文山、更爲縣中一大惡棍、結象行兇、殺人如切瓜、和官廳勾結、此堡大小人等稱爲活閻羅 黃甫堡區長魏逢、盤塘王凱亦此流也 今年入春以來、雨水時感缺乏、農民多言遭荒汗、於本月十二三日、天水驟變、俄頃間大雨降行、農民喜形於色、人心較安定、惟共黨異常活躍、每值紀念日、均有傳單散發、官廳對之極爲注意云（七月二十九日）

津浦鐵橋冲毀
隴海橋亦冲毀一座
連日傾盆大雨山水暴漲

徐州通訊、連日傾盆大雨、津浦路利國驛鐵橋六日晨爲山洪冲毀、徐方工機車各段長、乘車即赴利站 視察、傳動工趕修、又隴海路郝寨楊樓間鐵橋、六日午亦被大水冲斷、徐段已派工往修、皖難民三百名六日晨由蚌過徐

北平通信、平漢軍事告終後、平石間各車、即時恢復、惟以石莊以南路軌破壞、石軍米文和部據守順德城內、故由石南下車迄未恢復、茲悉在順德被包圍之石部已於前日被中央軍解決、故平漢二十一次快車已自昨日起展通至信陽、每逢二四六八十等雙日南北對開一次、前門西車站業於昨日佈告週知、其信陽以南因水勢未退、路軌尚未修復、故平漢間一時尚難直達開行、茲錄前門西車站佈告如次、特別快車自六日起改爲每逢双日開行、客票展售至信陽州爲止、本站啓、南北相對開行、此佈 八月六日、又前因討石戰事平漢交通中斷、所有由北平寄往山西等處郵件、悉行轉道寄遞、茲以戰事告一結束、平石交通已恢復、北平郵務管理局、特於昨日起將所有寄往山西之郵件、一律恢復原狀、並已通告中外商民知照、茲將該通告錄下、爲通告事、查平石火車業已恢復、所有寄往平漢路之郵件、現在仍由該路運遞、至於寄往山西省中南部之包裹、均可由石家莊轉寄、其以前因繞道加收之一個單純費、應即取銷、除分行外、合亟通告、一體週知云

日本藏相有
遁入空門意
謂一旦去職即退而爲僧

大阪通訊、據大阪每月新聞載稱若槻首相於一日午後赴伊東別莊、暫爲週末休息、適値井上藏相亦偕夫人赴御殿塲別莊、爲週末之旅行、兩相在火車中之談話頗有趣味、若槻謂省之裁併事頗棘手（日本之省即部院之義現一二省之議）井上謂事並非難、裁汰一二名之大臣（即部長）亦屬易事、我輩此項計畫似屬得策、現在省之裁併、已爲時間之問題、故余之去職時期、雖尚難定、倘使一旦去職、即擬退而爲僧期得失業者之供養、蓋余之爲僧志願、頗有甚深之理由因余當十四五歲求學時代、據在九州久留米之梅林寺寄居頗久、某年冬間余在該寺假地上鋪以瓦、學習坐禪、冥自入定、是時寒威極烈、幾不可耐、於是力敲木魚、通身汗出如洗、此時之心地及此事之況味、至今永留於腦際而不能忘、故欲再一度嘗其況味、至於宗旨、則擬爲日本馬克司之開山祖、努力體驗社會學、願爲失業者之前途放一異彩、且社會內無論如何不景氣、寺觀中固無可賣之物品也云云、可見井上之爲人、亦社會主義之流亞也

晉將素愛和平
北方從此定
王靖國談話

歸化訊、王靖國傅作義二日午由并返綏、李培基袁慶曾等、均到站迎迓、王靖國師長在站語記者云、月前由平返綏、家慈患病特回并探視幾經醫治、現已痊愈、頃因離防日久、綏事待理甚多、故即返回、太原近甚平靜、在石變以前、外間謠諑紛傳無非揣測、均不足信、山西將領素愛和平統一、現在商主席已進佔石莊、邀擊石部後路、石部覆滅、直指顧間由此可證山西將領愛護和平維持統一之素志、今後北方大局、可無問題云

練習游泳中
竟慘遭滅頂
留日生鄭明秀

四川省留學日本東京高等工業學校學生鄭明秀年二十一歲乘此學校放暑假之期赴御殿塲町東山之日八片山氏別莊避暑於七日午後三時在該別莊附近東山貯水池練習游泳一時不愼竟遭滅頂溺斃云（九日御殿塲電）

晉豫邊區聯防
各負防區治安不越境行動
經劉峙孫殿英簽字

北平通訊、豫晉兩省邊境聯防問題、已由豫主席劉峙、及陸軍第四十師師長孫魁元所派代表胡捷三、在清化會晤、雙方接洽結果、甚爲圓滿、其聯防辦法、已由劉主席與胡代表双方簽定、並由總司令部開封行營、分令晉境第四十師及豫境駐軍第一三軍團、遵照實行、劉主席於簽定此項辦法後、即返開封、胡捷三氏則於（四日）抵平（五日）胡氏與孫殿英氏之駐平代表王實氏、分赴張副司令及各要人處陳報接洽之經過、胡氏約在三四日內即返晉城防次、向孫氏報告一切、茲將豫晉邊境聯防辦法照錄於左

一、兩省邊境駐軍、各負維持防區治安之責、不得越境自由行動

二、兩省邊境駐軍、爲聯絡起見、應將此後所得各項情況、各由最高負責長官隨時互相通報或派員聯絡、以期明瞭

三、如有奸人造謠或挑撥惡感、足使兩省邊境駐軍發生猜嫌者、其最高長官各應負責拏辦

四、双方如有發現不利於某一方最體長官之言論標語、各應負責查禁

五、双方官兵、如係單人不攜帶武器、持有最高長官所發護照者 得彼此往來不加禁止

六、兩省邊境、如發生土匪時、双方最高負責長官、共同協定剿辦之

七、如其他部隊有不執行動時、應互相協力防止或擊滅之

八、本辦法由總司令開封行同商取營意制定、分令晉境駐軍第四十師及豫境駐軍第一三軍團遵照實行、孫魁元 （胡捷三代簽）七月二十八日

本日發行星期副刊

廣東 **廣芝館緊要啓事** （注意）嚴防假冒

敝館所製各項丸散膏丹東北諸埠向由萬興錢永和慶兩家代理專銷歷有年所貨眞價實久蒙同胞歡迎查近有無恥之徒由粵私造假藥運營銷售欺世誤人不法已極若不澈底查究不但危及敝館名業且於光顧諸君貽害尤深除已稟官懲治外故特登報聲明仰各界認明本館招牌及裝璜外所粘萬興錢永和慶經售方帖庶不致誤是所至盼

遺失存單緊要聲明

敬啓者鄙人楊培昌原籍山東文登縣僑居平壤二十四年此次韓人排華暴動身受重傷住平壤醫院治療多日小女德[illegible]年十四歲因受驚病太重於七月十二日在平壤醫院死去小女德芳年十六歲亦因受驚病於七月二十一日在威海衞死去今查除錢財貨物搶掠一空外鄙人名下在安東中國銀行存一年期現大洋六千元領有第三二號存單又一年期現大洋一千一百四十九元四毛三分領第三五號存單長子錫[illegible]次子錫惠各存二十年期現大洋一千一百七十四元領有第七號第八號存單共計存單四紙完全丟失無論落於中外[illegible]何人之手概作無効除稟明安東縣政府存案並向安東中國銀行挂安失號補發存單外特此聲明

楊培昌謹啓

介紹 **岐山醫院開幕** 廣告

楊岐山先生於西崗大街門前電車站南路西白樓開設岐山醫院定於陽曆八月十日正式開幕內科之外兼治外科及花柳皮膚眼耳等症特此介紹以便問津

介紹人

張德純 羅睦堂 邵愼亭 劉仙洲 周作之 謝泗泉 馮鼎新

薛雨亭 劉樹堂 蘇貴卿 馬蘭亭 張伯川 劉炎生 金念曾

遲祚廷 沈止民 郭子珍 趙成德 王震東 殷天乙 許壽山

張子仁 史雲泉 于魁一 范尊三 周子揚

停止營業聲明脫離關係

敬啓者敝號生意虧賠無力支持於本年正月停止營業清理內外事項半年有餘今已辦理清楚所有貨物房間舖墊均同賣出以抵外債圖章同衆焚毀如有與敝號有來往事項或本夥同人經手者自登報之日起限三日內來敝號辦理倘過期無論發生何事概不負責恐未週知特此登報聲明

遼陽城內什字街北萬發隆泰東啓

◎大連黃金蜂塲◎ 附設 **新法養蜂傳習所**

招收男女學員 陽曆八月一日開課七星期畢業 詳章索閱即寄 並可隨時報名入學尚希從速

◎每期僅收書籍雜費洋五元◎

報名處 西沙河口 西山屯三十六番 黃金蜂塲 沙河口 大正通一四八番 本傳習所

◎◎◎◎廉價出售 黃金蜂種 純蠟 巢礎 各種蜂具

邊業銀行廣告

本行資本國幣貳千萬圓呈由政府核准享有發行紙幣代理國庫特權專營各種存款放款匯兌貼現及普通商業銀行一切業務匯水利息格外克己辦事手續尤爲敏捷如持本行鈔券作匯東三省境內各地分行一律免收匯水倘蒙賜顧無任歡迎

總行 遼寧省城大南門內路西德隆店胡同

電報掛號 九九九九 電話 總裁室（四五六四）營業室（四六五八） 經理室（四六五七）傳達室（四六〇七） 日本長途電話（二四五八）三〇七三

天津 上海 大連 錦縣 四平街 新民 遼陽 通遼 哈爾濱 安達 綏化 洮南 遼源 開原 海城 新立屯 公主嶺 撫順 法庫 營口 安東 吉林 長春 雙城 黑龍江 西安 山城鎮 北平 昌黎

遼啓者本行發行奉大地名現大洋元角券及京津通用角券除在遼寧本行總行營業時間隨時兌現外並委左列各商號代兌

遼寧省城大西門裏商業銀行 遼寧省城大北關下頭福勝公、

代兌處 倉庫 本總行設有倉庫辦理貨物押款

大連

男女水上英雄均各奮勇爭先
各項競技多打破前屆
第九屆水上運動收得圓滿結果
閻會長致詞獎勉觀衆歡躍閉幕

第九屆大連水上運動會、於豫定之九日（星期日）上午九時半開幕於大連水泳運動場、天氣在九日上午八時三十分尙黑雲滿空、及到九時由西南風之吹動、而竟晴天、是以水運之人員、無不喜形於色、乃於九時三十分、宣布開會、於撮紀念寫眞之次、由閻會長級韶致左記之開會辭、畢即開始競賽矣、職員方面、有邵楨亭氏、關睦棠氏、曲樂亭氏、及張洪五、鄒式穀、宋子仁、于南洲、王化南、張積庭、楊秀岩、佟信齋、于星三、趙舜如、左星坡氏等、均熱心在場中分別執務計時紀錄、檢查等事

開會之辭
副會長　閻級韶

今當中青主催大連中華第九次水上運動會開會之初見運動員諸位、揚胸挺幹成集於獎台之前、主催敝同人等、實引爲榮幸之至、二三日以來、陰雨淋漓、今朝忽然快晴、此實爲我運動員預備的絕好機會、望諸位趁此機會、各顯其能、各發其技態、能占鰲頭、實爲至盼、今當開會之始、以此數語、爲開會之辭、從此開始運動、茲將當日之成績分別記之於後

第一次之少年組百米（體形自由）即打破前次水運之紀錄造成新紀錄者爲（老同）周茂榮君（參照本欄寫眞）其次又有（老同）孫立家君亦以同點打破、其成績爲一分四十秒及三十九秒等、運動員之打破紀錄者、更足徵其練習之邁進也

△少年組百米
第一次、第一周茂榮（老同）成績一分四十秒、打破去年紀錄、第二于連仲（白雲）第三于壽增（老同）
第二次　第一王全金（英隆）成績一分四十五秒二、第二周茂同（老同）第三周寶傳（老同）周茂富（老同）
第三次　第一譚德仁（老同）成績一分五十八秒、第二宋德福（同老）第三孫長福（老同）
第四次　第一孫立家（老同）成績一分三十九秒、第二譚德泉（老同）第三王永貴（老同）

△少年組五十米
第一次、第一周茂榮（老同）成績四十二秒四、第二王文恒（柳普）第三金光起（英隆）
第二次　第一周茂同（老同）成績四十六秒四、第二黃啓生（英隆）第三徐永卿
第三次　第一周茂富（老同）成績四十七秒一、第二李戢澄（秋公）第三曲正文（老同）
第四次　第一劉吉昌（老同）成績三十八秒六、第二譚學讓（老同）第三林俊峰（嶺普）
第五次　第一孫立家（老同）成績四十二秒、第二王永昔（老同）第三譚德全（老同）

右記之少年五十米、第一次之周茂榮及第四次之劉吉昌第五次之孫立家均打破去年紀錄、就中以劉吉昌之三十八秒六、爲本年之新紀錄

△成年組五十米
第一次　第一孫世漢（老同）成績四十秒、第二孫長祥（老同）第三蔡殿閣（商業）
第二次　第一周茂忠（老同）成績三十七秒、第二林均一（中青）第三孫長清（老同）
第三次　第一安立治（二中）成績三十七秒六、第二周茂長（老同）第三孫世令（沙公）
第四次　第一楊中之（老同）成績三十七秒四、第二于守仁（電鐵）第三于泳河（商業）

△成年組四百米
第一次　第一趙成古（老同）成績七分三十七秒二、第二劉長有（柳普）第三孫世令（沙公）
第二次　第一崔成墳（二中）成績七分四十七秒、第三譚學道（老同）第三劉永清（英隆）
第三次　第一于連才（中青）成績七分十三秒二、第二闞永受（英隆）第三孫世漢（老同）

△少年組二百米
第一次　第一史興陸（史興隆之弟）成績三分二十三秒四、打破去年三分四十九秒二之紀錄而造成新紀錄矣、第二譚學讓（老同）第三于連仲（白雲）
第二次　第一薛永業（無）成績三分五十二秒第二周茂家（中青）第三周茂傳老同

△女子組五十米
第一次　第一李鳳英（中青）成績一分零秒一、第二劉娥皋（中青）第三張婉華（中青）第四譚英生（老同）
第二次　第一冷晴味（中青）成績五十三秒二、第二段茹香（柳普）第三由述晴味（柳普）
右記第二次第一次冷晴女士打破去年之五十六秒二而成績一分卅五秒第二曲忠厚（電鐵）第三孫叔祖沙公
第二次、第一譚學偵（老同）成績一分二十秒、第二林

造成新紀錄爲

△成年組百米（體形自由）
第一次　第一趙成古（老同）均一（中青）第三段景圖（沙公）
第三次　第一安立先（二中）成績一分二十九秒、第二孫長祥（老同）第三于壽仁（電鐵）
第四次　第一楊宗之（老同）成績一分二十六秒、第二周茂志（老同）第三孫世漢（老同）

△少年組平泳
第一次　第一周茂家（中青）成績三分五十四秒四、第二徐松文（老同）第三于洪凡（柳普）
第二次　第一劉吉昌（老同）成績三分五十七秒二、第三徐明堯（柳普）

△成年組背泳
第一次　第一徐振洄（老同）成績二分零秒四、第二朱秉忠（無）第三劉仁本（無）
第二次　第一陳爾昌（無）成績一分五十一秒八、打破前屆紀錄、第二劉慶古（電鐵）第三麗述清（二中）
第三次　第一馬德芳（英隆）成績二分二秒、第二、趙德榮（中青）第三王在忠老同

△少年組四百米（體形自由）
第一、史興陸（史興隆弟）成績七分十九秒、打破去年紀錄、第二周家茂（中青）第三徐永業（無）

△成年組二百米
第一次　第一于連財（中青）成績三分十七秒四、第二于大華（電鐵）第三姜文正（老同）
第二次　第一楊正倫（老同）成績三分三十一秒六、第二劉仁本（無）第三徐振洄（老同）
第三次　第一楊正倫（老同）成績三分四十一秒四、第二孫世厚第三劉雲清英隆

△女子組百米
第一次　第一、季鳳英（中青）成績二分二十七秒八、第二、段茹香（柳普）第三張婉華（中青）第四、譚英生（老同）
第二次　第一、冷晴味（中青）成績二分四秒八、打破去年（二分九秒（紀錄第三劉戰皋（中青）第三、由素卿（柳普）

△成年組平泳
第一次　第一、于泳河（商業）成績三分十八秒第二譚學偵（老同）第三李盛忠（商工）
第二次　第一、陳爾昌（商工）成績三分二十二秒六、第二、孫立國（二中）第三、徐振詔（老同）
第三次　第一、宮世陸、柳普）成績三分四十七秒六、第二、呂中堯（二中）

△成年組八百米
第一次　第一于連財（中青）十五分九七秒六、第二、周従讓（老同）第三、周茂訓（老同）
第二次　第一、馬德芳（英隆）成績十六分一秒、第二、楊北倫（老同）第二、徐殿魁（無）

△成年接力二百米
第一　老同隊（A組）成績二分三十四秒二
第二　老同隊（B組）
隊員　王永貴　譚學讓　楊宗志　劉吉昌
隊員　譚學儉　譚學道　孫燕飛　孫長清
第三　電鐵隊
隊員　于壽仁　曲忠厚　韓玉積　劉慶吉

接力之比賽畢、由榮占芳與旅順二中之安立浩二君作餘與之跳水表演、即由三米五米十米高之高台上跳下、作種種之姿勢、身段之靈敏、博得觀衆之鼓掌喝采聲不絕於耳、後乃閉會當由閻級韶會長致簡單之閉會辭、並三呼中華民國萬歲而以圓滿之結果而散會焉

雨過而天氣清朗
萬人爭看水泳
足徵中華商民各界體育熱

本屆水上運動會、因天候由陰雨一變而爲清朗、是以觀衆在九時以後到者不過二百餘人、及九時半到十時之間男女觀衆頓見增加、達六百人以上、比及十一時許、又陸續到場、乃突破千人、如此衆多之觀衆、實爲天候清朗之所賜、亦足證大連中華商民男女青年之熱心體育之程度也、觀衆中有前西崗子華商公議會長閻之如氏、及細大海關巡孔君等紳商人等閣之如氏並攜同其男女公子在觀衆席上參觀、其體育熱爲如何也、於上午十一時、有閻會長夫人率男女公子來場、又有泰華樓經理王輔堂君及大連公議會宮柳村君、西崗公議會張子黎君、小崗子署謝在隆君、及由遼寧來連之杜向欣馬星垣君、大連許明遠、楊富田、夏君等、均陸續來場參觀

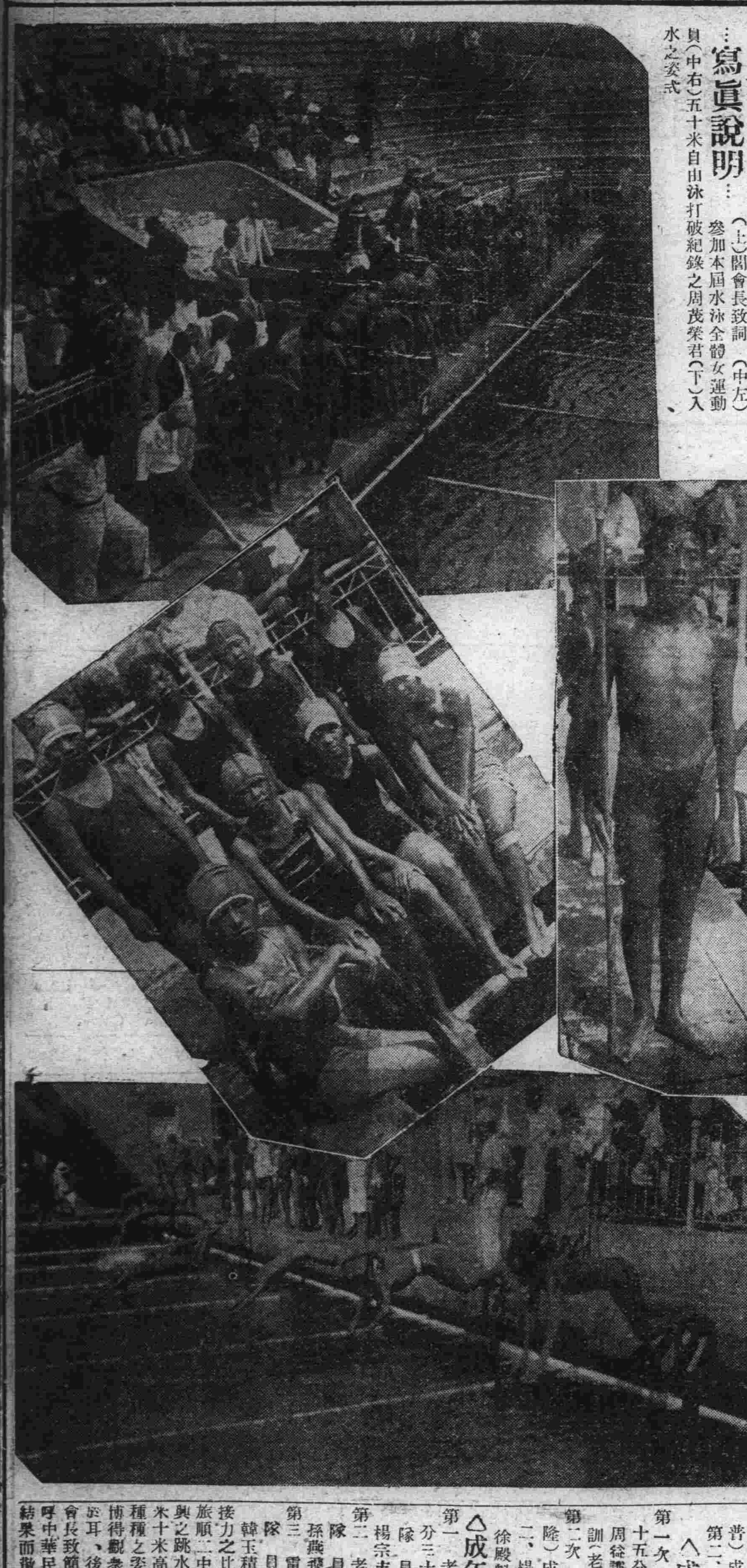

寫眞說明…（上）閻會長致詞（中左）參加本屆水泳全體女運動員（中右）五十米自由泳打破紀錄之周茂榮君（下）入水之姿式

本屆水上運動會
造成之新紀錄
女子冷晴味少年史興陸

本屆水上運動會打破前屆大會紀錄、而造成新紀錄者、分別記之如左

△少年組百米
孫家立（老同）周茂榮（老同）成績（前屆一分四十四秒）本屆造成紀錄（一分三十九秒又一分四十秒）

△少年組五十米
周茂榮（老同）劉吉昌（老同）成績（前屆四十三秒二本屆造成（紀錄四十二秒四、及三十八秒六）

△少年組二百米
史興陸君以三分二十三秒四、打破去年三分四十一秒二、而造成本屆之最新紀錄爲

△女子組五十米
中青冷晴咪女士以五十三秒二、打破去年五十六秒二、而造成新紀錄

△成年組背泳
陳爾昌君以一分十一秒八打破去年一分五十二秒八

保持本屆紀錄

△少年組四百米
史興陸君以七分十九秒、造成本屆之新紀錄

△女子組百米
仍爲冷晴咪女士二分四秒八打破去年二分九秒之成績而造成本屆之新紀錄爲

冷晴味女士
水泳成績佳
將獲全運之選

打破女子五十米紀錄之中青選手冷晴咪女士、年十四歲去年因以一分零秒二之紀錄而未得造成紀錄本年入夏以來、晴味即努力在黑石礁及大連水泳場、每天絕不間斷的練習、致其成績漸進、是以比賽之下、以五十三秒二、造成本屆新紀錄則本屆送往全國運動會、晴味必當選矣據晴味所云「去年得一分之成績、雖獲得第一、而未造成紀錄、是以本年入夏即作有次序的練習、果然稍有進步、前者自己練習、已得五十三分二之成績、本日仍獲同一的成績、個人以爲練習身體故猶以爲未足、將再按步就班的練習、競賽時之優勝與否、則非所計也、至於有送往全運之說、個人更不敢自信有何等之能力、倘被選入時、中青能送往、我亦只得前往也
（寫眞即冷晴味女士）

（驕）

瀋陽

討石軍事已結束
參戰飛機歸來
由北平陸續飛回瀋陽

東北航空司令部前奉令協同討伐石友三曾派遣飛機多架往關內參戰頗著奇勳茲石軍敗北戰事已告終結參戰之飛機前日兩日陸續飛回瀋陽云

協賑會結束

水災協賑會茲行結束并將存欵擬悉交遼急賑會除結束他項事務並令前發行賑災彩券告中獎各戶速到會領獎是以會經結束撤銷期須在賑災彩券事結束後云（江）

杜絕外商輸入
毒物之來源
防止華人吸食

省政府主席臧式毅氏以嗎啡海洛因皆爲害民之毒物若不澈底查禁則貽害者實將無噍類矣前曾迭次通令飭屬嚴爲查禁仍恐各屬有久日生懈不加注意之弊特於八日重申前令通飭各縣縣長各公安局長等注意外商將毒物輸入以杜來源並同時認眞防止華人購買吸食以免銷售並令各該縣局長督飭所屬認眞辦理准將此辦法列入考成之列以觀成效云（捷）

郭玉棟等赴哈
迎接孫夫人

僑居歐地因母喪歸國之孫中山夫人宋慶齡女士業已經俄將由中東路行抵哈埠本城邊署因奉北平副部電令經于日昨七日九時許派副官處交際科上校科長郭玉棟偕同米趙二副官尙有該署秘書二員隨從等由瀋經乘南滿快車赴哈迎迓開於抵瀋時將由邊署派員護送南下云（江）

車向辰

發明豆油燈
試驗成功開始製造

遼寧常識促進會總幹事車向辰爲提倡國貨挽回利權起見特發明豆油燈一種經包製出橫形仿洋燈式樣試驗成功現已開始製造云（醒）

中央軍官學校
遼省籍學員
假滿紛集瀋陽
已連袂南旋

中央陸軍軍官學校遼寧省籍學員劉英傑顏編新等二十餘人因暑假回里茲假期將滿均各由本鄉來瀋集合特於昨日八日上午八時乘北寧聯運浦口專車南旋云（驕）

北寧特黨部
召開路工會
十月一日開會

北寧路特別黨部以本會在各大站設立工會事務所均已成立應更進一工作各步開工會

北市場沙子溝
汽車停駛矣
因乘客太少

瀋陽市公共汽車公司爲謀交通便利起見特請准市縣當局開北市場至沙子溝一段支路業於月之四日開始往來搭客乃縣公安第九區分局以時値青紗障起爲地方治安計特派警檢查該段汽車之乘客每一乘客須檢查五分鐘對於女客亦同樣對待甚且令袒胸露乳而遍體模索以是男女乘客咸感檢查之不便多裹足不前即公共汽車營業上受重大影響遂不得已於月之七日實行停駛云（江）

砲兵旅成立
聯合辦事處

原駐北鎮砲兵三個旅茲爲該三旅來省接洽便利起見特於月之一日在工業區北五街旅員十二人懸牌成立砲兵旅駐省聯合辦事處並呈報邊署備案云（江）

各縣府組救濟院

省政府主常以各縣人民老幼殘疾沿街乞食不堪言狀若不妥爲安置不免飢餓凍餒致死道路茲爲愼重人道起見通令各縣府各皆組織救濟院凡無業之殘疾乞食之貧民一律收容以便救濟云（立）

修築葫蘆島
勞工之喜報
待遇實行改善

修築葫蘆島經荷蘭公司僱用工人待遇頗欠完善故紛糾時有所聞現經港務處與公司方面計議決將工資提高注重工人住房衛生及醫院之設置公司方面允依議設施云（江）

第七旅兵工化
籌備紙煙廠

北大營第七旅旅長王以哲爲實行本旅軍隊兵工化會分期成立化學製布鞋襪等工廠均使兵士學藝服工藉資生產茲悉現復籌設一紙煙工廠一切均在接洽現並在東卡門外修得洋瓦房二百間即作爲工廠之用又昨六日該旅派軍樂隊與兵士赴城內各街巷創銷牙粉墨汁等品出云（江）

長髮生毛聖藥
富美納音
含有殺菌力、長髮生毛、培養毛根、防止脫落、效驗卓著、

毛髮爲角質所變、由網狀部生出、亦即皮膚之一部、人之腦髓、藏收於堅固頭蓋骨中、頭髮能禦避外部寒熱之刺戟、眉毛能防止塵埃之入眼、故衛生上極爲重要、且外觀上異常美麗、其養毛之法、第一在使之清潔、第二與以刺戟、第三設法培養、夫年老、疾病、或身體衰弱、均可使毛髮脫落、宜保身健體、常以頭油擦抹、櫛篦梳洗、兼用富美納音、管保髮黑色艶、不致脫落、概因此藥能殺除病菌、並使毛根血液循環周流故也、

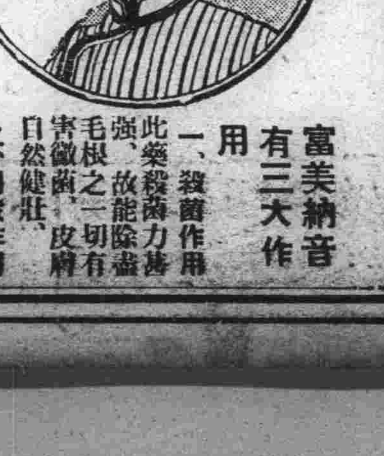

富美納音有三大作用
一、殺菌作用　此藥殺菌力甚強、故能除盡毛根之一切有害黴菌、皮膚自然健壯、
二、刺戟作用　藥力刺戟毛囊活潑毛根血液促進生毛機能、
三、營養作用　能培養毛根、使之吸收營養素、則毛髮易於發育、恰如草木、在根幹施以肥料、其枝葉自能繁茂也、

醫界泰斗、日本東京帝國大學教授醫學博士田中友治先生參酌脫毛禿髮原因、依據治療最新學理採取珍貴藥料、應用化學方法、配合生髮靈藥富美納音、最簡單經濟、安全生髮、一經使用、必得良好結果、

富美納音之效驗及所治病症
●禿頭病●少禿●疥禿●眉毛稀薄●產前產後脫落●病後脫落●浮皮多●梅毒胎毒等脫落●男女應有毛之處而無等症

富美納音之藥價
大瓶　日金五圓五角　中瓶　三圓
小瓶　一圓六角　外加郵費四角五分
凡各通商大埠均有代售
如欲直接訂購、請將藥價先行滙下、當即隨函交郵寄上、不致有誤、

奉贈說明書　如欲索取者、請函知敝藥院即行送上、不取分文、

富美納音總發售處
東京藥院本行　日本東京芝區田村町六七番地　電話（芝）一八一七四番　郵局滙欵東京六〇〇一〇番
東京藥院分行　日本大阪天王寺區石ヶ辻町三四番地　電話（南）二二四六番　郵局滙欵大阪五〇八一八番

小友樂園

遊夜市

（中青學校初十三級黃碧珠十歲）

飯後無事、往遊夜市、街上電燈光如白晝、紅綠相間、甚爲可觀、遊人有男有女有老有少、商店小攤、百物皆全、在此炎熱天氣、賣冰者最多、賣一種應時的買賣、鐘鳴九下、遂歸家就寢

走獅來、看見並沒有獅子、看見有一個人、獅子就把人吃了

昨日的事情

（中青黃寬哲）

昨日早起、洗了面漱、了口就吃飯飯完了、去讀書、午飯後、天氣很熱、無心讀書、便去公園、遊玩到九點鐘、才回家行了半天身體倦得很、就上床睡覺了

不識字的故事

（郭家店第四校高八級第一學年一學生李德潤十三歲）

我們鄰居、有一位王老爺他一天書也沒有念過、但是他很聯絡仕紳所以全國的事情他差不多都知道、這眞天然的聰明了、但他的虛榮心很大、有一天他上我們學校打球、他打完球他看見我們小友們在閱報社看報、他也就走進去拿起一張報看、但是他本來不識字、他把報倒着拿看呢、我們問道 王老爺你看了半天報、知道中國現在時局建設怎樣、王老爺大聲喊道、太好、我們中國太平靜建設也很多、我們又說、王老爺那報你倒看呢、他答道、我已看完了、現在給你們大家看呢我們於是大家哈哈笑起來了他很羞愧的把臉紅了、急忙出去回家了後來我們把這事稟告了老師老師說、這就是不識字缺點像這樣聰明能幹的人、要是多讀書、前通發展不知多大呢你們小朋友從此可要好好念書若不讀書和王老爺似的多可惜呀

俊秀之兩季 坐者季道榮年十一歲立者季道宗十三歲均中青學生

鮮瓜

（郭家店第四小學校高七級第四學期生王守仁十四歲）

春天已經過去、夏天又來到了、天氣非常炎熱、有錢的富翁、官僚等、去往那名勝山青水秀處避暑、喝的什麼冰淇、汽水、吃的新鮮水果無錢的在那大樹底下乘涼、喝的是井白涼水、吃的就得算不値錢的鮮瓜了、有一個小孩子、他父親給他買了、幾個瓜、拿到家去、他母親拿刀給他剸了幾伴去分着吃這時因爲天氣酷熱異常、所以這小孩子拿了兩個瓜都吃下去了、後來他的腹漸漸痛起來、他母親說、我不叫你多吃、你不信話、你看你肚子痛呢、好些、他母親去到土街、買了一點藥吃下去才好了、從此一看、鮮瓜對人生害處眞大啊

徵畫發表

（芙蓉）

原題……「一將成名萬骨枯」、中獎者二名薄酬於九號郵上矣、謹將芳名列後

一、王桂鳳——大連市

二、段一樵——吉林代郵

二位女小友芳鑒 大連山手町王桂鳳 哈埠松浦鎭尚志雲

近日小友們、紛々來函、請求云一讀二位作品、欽佩之餘、均以未晤芳顏爲憾、本園主老小孩先生、囑芙向二位徵求玉影、及家庭概況、刊登本報、俾使諸小友一瞻丰姿、而慰渴慕之忱、如蒙金諾、直寄本報編輯部是幸、再投稿本報、及愛讀本報男女小女鑒、請將玉照暨作品贈寄本報、以期各小友天涯咫尺、結文字緣、聯絡起來、開個大規模小友聯歡會、則本報不勝歡迎之至

這是王桂鳳畫的、面子和帽是名字、上胸背腕是成字、腰間的紮帶是一字、後甲是將字、前甲是骨字腿和靴是萬字腕下和手是枯字合計即是「一將成名萬骨枯」七字組成的

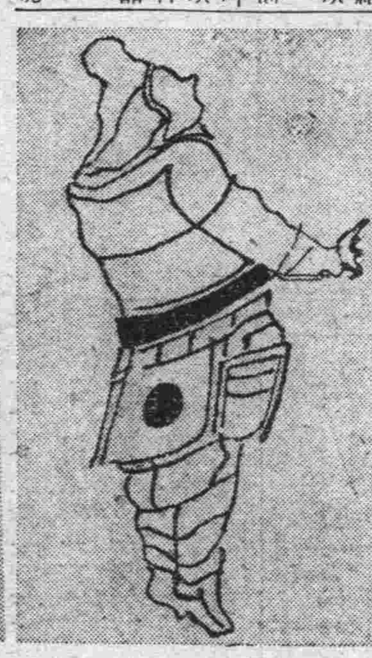

吹竹的害處

（三十里堡普通學堂 李盛昌）

我和小朋友到野外去散步、忽然看見一個吹竹的人、對我們說、我會這竹子、能吹百獸之音、我們說！你吹給我們聽聽吧、他就拿竹子吹鹿的聲音、鹿聽鹿的聲音、他就來了、吹竹的人拿着創把鹿射死了、又吹竹學狼叫喚、狼聞狼聲他就來了、吹竹的人看見狼來了、他便害怕、乃吹竹學虎叫喚、虎聞虎聲虎又來、他看見虎來、乃吹竹學獅子叫喚的聲音、虎聞獅的聲音虎又走了、虎

每日繪圖 紅樓夢

第五百六十六回　香月尚先生繪　（插圖禁止轉載）

話、說賈璉到了王夫人那邊、一一的說了、次日到了部裏、打點停當回來、又到王夫人那邊、將打點吏部之事告知王夫人便道、打聽准了麼、果然這樣、老爺也願意、合家也放心、那外任是何苦做的、若不是那樣的參回來、只怕叫那些混帳東西、把老爺的性命都坑了呢、賈璉道、太太那裏知道、王夫人道、自從你二叔放了外任、並沒有一個錢拿回來、把家裏的倒掏摸了好些去了、你瞧那些跟老爺去的人、他男人在外頭不多幾時、那些小老婆子們、便金頭銀面的妝扮起來了、可不是在外頭瞞着老爺弄錢、你叔叔便由着他們鬧去、若弄出事來、不但自己的官做不成、只怕連祖上的官、也要抹掉了呢、賈璉道、嬸子說得很是、方纔我聽見參了、嚇的了不得、直等打聽明白、纔放心、也願意老爺做個京官、安安逸逸的做幾年、纔保得住一輩子的聲名、就是老太太知道了倒也是放心的、只要太太說得寬緩些、王夫人道、我知道、你到底再去打聽、賈璉答應了、纔要出來、只見薛姨媽家老婆子慌慌張張的走來、到王夫人裏間屋內、也沒說請安、便道、我們太太叫我來告訴這裏的姨太太說我們家了不得了、又鬧出事來了、王夫人聽了、便問鬧出什麼事來、那婆子又說、了不得、了不得、王夫人說道、糊塗東西、有要緊事、你到底說啊、婆子便說道、我們家二爺不在家、一個男人也沒有、這件事情出來、怎麼辦、要求太太打發幾位爺們去料理料理、王夫人聽着不懂、便着急道、究竟要爺們去幹什麼事、婆子道、我們大奶奶死了、王夫人聽見、便啐道、這種女人死了罷咧、也値得大驚小怪的、婆子道、不是好好兒死的、是混鬧死的、快求太太打發人去辦辦、說着、就要走、王夫人又生氣、又好笑說、這婆子好混帳、璉哥兒、倒不如你過去瞧瞧、別理那糊塗東西、那婆子沒聽見打發人去、只聽見說別理他、他便賭氣跑回去了、這裏薛姨媽正在着急、再等不來、好容易兒那婆子來了、便問姨太太打發誰來、婆子歎氣說道、人最不要有急難事、什麼好親好眷、看來也不中用、姨太太不但不肯照應我們、倒罵我糊塗、薛姨媽聽了、又氣又惱道、姨太太不管、你姑奶奶怎麼說了、婆子道、姨太太既不管、我們家的姑奶奶、自然更不管了、我也沒有去告訴、薛姨媽啐道、姨太太是外人、姑娘是我養的、怎麼不管、婆子一時省悟道、是啊、這麼着我還去、正說著、只見賈璉來了、給薛姨媽請了安、道了惱、回說我嬸子知道弟婦死了、問老婆子、再說不明、著急的很、打發我來問個明白、還叫我在這裏料理、該怎麼樣、姨太太只管說了辦去、薛姨媽本來氣得乾哭、聽見賈璉的話、便笑着說、倒要二爺費心、我說姨太太是待我最好的、都是這老貨說不清、幾乎誤了事、請二爺坐下、等我慢慢的告訴你、便說不爲別的事、爲的是媳婦不是好死的、賈璉道、想是爲兄弟犯事、怨命死的、薛姨媽道、若是這樣、倒好了、前幾個月頭裏、他天天蓬頭赤腳的瘋鬧、後來聽見你兄弟問了死罪、他雖哭了一場、已後倒揉脂抹粉的起來、我若說他、又要吵個了不得、我總不理他、有一天不知怎麼樣、來要香菱去作伴、我說你放着寶蟾、還要香菱作什麼、况且香菱是你不喜的、何苦招氣生、他必不依、我沒法兒、便叫香菱到他屋裏去、可憐這香菱、不敢違我的話、帶着病就去了、誰知道他待香菱很好、我倒喜歡、你大妹妹知道了說只怕不是好心罷、我也不理會、頭幾天香菱病着、他倒親手去做湯給他吃、那知香菱沒福、剛端到跟前、他自已燙了手、連碗都砸了、我只說必要遷怒在香菱身上他倒沒生氣、自已還拿笤帚掃了、拿水潑淨了地、仍舊兩人很好、昨日晚上、又叫寶蟾去做了兩碗湯來、自已說要同香菱一塊兒喝、隔了一回、聽見那屋裏兩隻腳蹬的響、寶蟾急的亂嚷、已後香菱也嚷着、扶着牆出來叫人、我忙着看去、只見媳婦鼻子眼睛裏、都流出血來、在地下亂滾、兩手在心口亂抓、兩腳亂蹬、把我就嚇死了、問他也說不出來、只管直嚷、鬧了一回就死了、我瞧那光景、是服了毒的、寶蟾便哭着來揪香菱、說他藥毒死了奶奶了、我看香菱也是這麼樣的人、再者、他病的起還起不來、怎麼能藥人呢、無奈寶蟾一口咬定、我的二爺、這叫我怎麼辦、只得硬着心腸、叫老婆子們把香菱綑了、交給寶蟾便把房門反扣了、我同你二妹妹守了一夜、等府裏的門開了纔告訴去的、二爺、你是明白人、這件事怎麼好、賈璉道夏家知道了沒有、薛姨媽道也得撕擄明白了、纔好報官、賈璉道、據我看起來、必要經官、纔了得下來、我們自然疑在寶蟾身上、別人便說寶蟾爲什麼藥死他奶奶、也是沒答對的、若是在香菱身上、倒還裝得上、正說着、只見榮府女人們進來、說我們二奶奶來了、賈璉雖是大伯子、因從小兒見的、也不迴避、寶釵進來、見了母親、又見了賈璉、便在裏間屋裏同寶琴坐下、薛姨媽也將前事告訴一遍、寶釵便說、若把香菱綑了、可不是我們也說是香菱藥死的麼、媽媽說這湯是寶蟾做的、就該綑起寶蟾來問他呀、一面便該打發人報夏家去、一面報官的是

日炙起泡之痛苦來矣

速備如意膏

戶外生活有裨康健遊山玩水野宴浴身在在足樂故夏令之來不可閉拒惟須備防耳因夏日炎炎或不利膚革當你開懷行樂之際正皮焦面黑之時佢若行樂常備如意膏一見皮紅立即敷搽自免肢體發燒之苦臉面脫皮之虞矣如意膏係韋廉士醫生藥局精深醫藥科學之藥劑師多年究求之結果清涼舒適止痛生肌治日炙亦治燙傷且舉凡一切皮病皮傷均奏奇效

價目每盒七角六盒三元五角郵費不取遠東總發行上海江西路四五一號韋廉士醫生藥局各藥房均有出售

本社電話

編輯部（長）七五一三番
經理部（長）四〇三四番
社長室 二一八一四番

大連德泰號新築大樓遷移門市賤賣廣告

本號新築最宏大之樓房現將舊址南櫃遷移監部通九十三番地而北櫃仍在奧町舊址照常營業但兩櫃所有綢緞呢絨夏令應需之紗羅綢紡一律特別大賤賣惠顧諸君盍興乎來

監部通 五二八七 奧町 七四四五 長電話 番

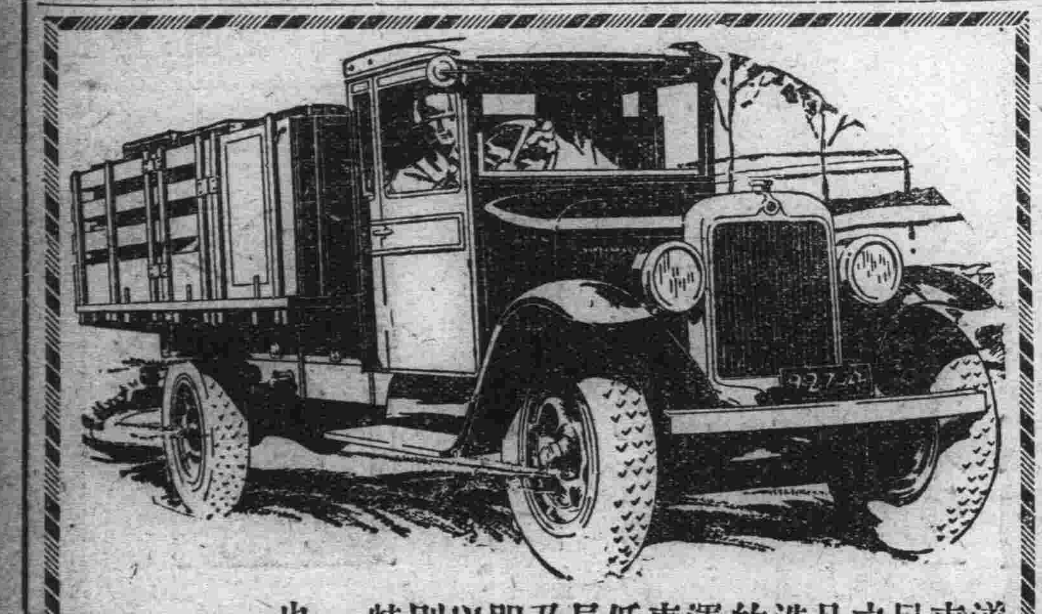

道濟廠所製之運貨車及公共乘客車其目的在使車主運用之耗費特別儉省舉凡設計選材以及構造等等無不向此目的努力

運用之耗費既省而車之壽命又長故以低廉之用費平均於長久之時間則其數乃更爲儉省換言之即獲利更爲豐厚加以迅速有力之機器則此車久能予君以特別之滿意其速購一具以源源生財可也

美商 公懋洋行 謹啓

總行天津法租界先農路 分行北平瀋陽青島濟南大連哈爾濱 駐瀋陽辦事處大西邊門外中電話四五三一號

住宅出售 特別廉價

茲有西式樓房一處坐落大黑町一六二番衛生暖汽俱全現擬廉價出讓要者逕往該房與乳君接洽可也

先施雪花香

代理處 大連 洪順祥 協源茂 營口先施分莊啓

婦女靈藥 女界福

主治婦女一切諸症強身補氣血神效 詳細說明函索即寄 ▲各埠皆有出售

招募各地代理店函商即覆 大連德記全棧大藥房總發行

女界福營口總代理店和發藥棧興茂義保興長

願辦本報分社者鑒

逕啓者如有希望在本報未設分社之東北四省河北山東各省各縣及朝鮮新設本報分社者希直接向本報函商必當照章速與准許也此佈 本報經理部啓

東北交通委員會材料購辦委員會招標廣告

本會現奉辦現交通委員會核准標購交通材料茲將購置機關材料名稱數量等項列表於左凡願承會者希即先期來會登記領取標單並索閱詳章其已登記者即派員領取或函索標單爲要

會址 遼寧東北交通委員會

購置機關	材料名稱	數量	開標日期	交貨地點	備考
四洮路	罣栓螺帽鋼軌等	二十二種	八月十二日下午三時		
長春電話局	電纜	二千尺	八月十二日下午三時		
齊克路	洋油汽缸油車軸油石蠟油掃車油等	十三種	八月十九下午三時	（油類）	油類
同	線絲屑毛絲屑	二種	八月廿二下午三時		雜品
同	鍋爐管吸水軟管	三種	九月一日下午三時	候樣品	機件
同	鐵條鐵棒銅板合金錫	七十六種	九月五日下午三時		五金
同	鉛塊錫塊銅塊銑塊	九種	九月五日下午三時		翻砂
同	車輪及軸	七種	九月十五下午三時	候詳圖	客車備品
同	千斤頂風鑽風錘	六種	九月十九下午三時	候詳圖	工具
同	導輪彈簧支栓	七種	九月二十二日下午三時	候詳圖	車輛配件
洮昂路	洋油汽缸油車軸油石蠟油掃車油汽油	十五種	八月十九下午三時		油類
同	鐵條鐵棒銅板合金錫	五十七種	九月五日下午三時		五金
同	線絲屑毛絲屑	三種	八月二十二日下午三時		雜品
同	千斤頂	一種	九月十九下午三時	候詳圖	工具
同	押車	一種	九月十九下午三時		機件

大連市西通六十四番地 王仁眼科醫院 電話六七五二號 地址在常盤橋西廣場電車道中間路北便是

上海大戲院 新設電話二二五四

今日四週紀念 黃耐霜 登台助興

◀表演歌舞音樂新劇▶ （配置五彩有聲佈景） ◀同時加映空前愛情▶

前集 戀愛與義務 佳片

◁優待觀衆票價照常▷

大連小崗子 博愛醫院 電話五四六七番 六八〇九番

各科診療 骨折脫臼 愛克斯光科 齒科技工 阿片嗎啡治療 病理學的檢査部 健康相談 各種肛門病

院長 孟天成 副院長 日冲飛那

日間操勞惟酣睡乃能恢復

據科學家調查、百人中得有適當睡眠者、僅三十人、所謂適當睡眠者、係指酣睡而非久睡之謂、蓋惟酣睡乃能恢復疲勞、

好立克麥精牛乳粉、係由純潔之牛乳與麥精提煉而成、滋養豐富、飲之可使夜間睡眠酣足、日中精神煥發、故凡謀身體健適者、祇須早晚沖飲好立克麥精牛乳粉、可不服藥製有本味調味(朱古律)二種、

各藥房商店均有出售
上海外灘匯豐銀行樓上
霍傑士洋行經理

1—31

長春 益發合機器 麵粉 油房 廣告

自環海通商經濟日展本號鑒於東省爲產豆麥之區特爲提倡實業起見在長春頭道溝高砂町建築大規模之麵粉工廠裝置精良機器製造各號麵粉馬頭商爲標在農商部註冊遴派經驗人員採選優良原料聘請高等技師悉心研究精益求精出品優美價格低廉行銷各埠久爲中外人士稱贊茲爲擴充銷路起見凡遠地函商定購必特別待遇以廣招徠備有各號標品函索即寄並在長春頭道溝吉任町建築機器油房工廠製造豆餅豆油豆油品質純潔保管合格屢獲博覽會優許價値公道取利極輕批購者尤能格廉女從恐未週知特登廣告倘荷惠顧無任歡迎

本油房日本電話二八四
電話三五〇四

遼寧代理 成記號海味店

大連代理 福昌和海味號

濱江代理 廣和成乾菜百貨莊

營口代理 德合福乾菜號

長春代理 會通達茶葉海味莊

感謝 生殖靈眞正有靈

本年春間肚漲腿木行動維艱進食既屬無多出宮亦感困難經同事諸公敲脚一次均曰是脚氣聞言之下心配異常回憶先年在大連手戰眼花肚漲腿木時係服生殖靈治好於是又函請大連市浪速町二丁目七十番地華商長壽公司寄來生殖靈一打照舊飯前吃二顆每天吃三次兩三盒吃完毫無効力我則曰生殖靈是治不要緊之病之藥不能治我之脚氣病也但巳經購來一打不吃未免可惜遂忍耐再吃那知吃到五六盒時而肚子不漲矣腿亦不痲木矣飯亦吃得多矣出宮亦各困難矣此藥治好我之病業已數次深信生殖靈不僅能治氣種老病即脚氣病亦能治好也如有慮言實非人類望有脚不病者速服生殖靈以免少受痛苦爲荷

奉天公所徐覺園

牙痛藥餅 生乳藥餅

●最新發明●牙痛靈藥、主治諸般牙痛、五分鐘立刻斷根永不再犯空前絕後百發百中之神奇靈藥

第一生乳神藥主治產婦乳竅不通乳汁不足滴點全無服此藥十分鐘後乳來如湧泉功效神速萬應萬靈

大連德記全棧大藥房代理各埠皆有代售

瑞有氏黑色補丸

瑞有氏黑色補丸專治男女貧血五癆七傷氣虛咳嗽先天不足後天虧損少年破身太早夜夢滑精常出涼汗精冷精清子嗣艱難自汗盜汗腰腿酸疼形容枯瘦小便夜多年久白濁或婦女之白帶及年久不浸孕凡由腎部發生各症服之非常有效強精固腎如無病常服體質強壯精神充足永保無腎虧之廣定價每打三十元每盒三元較比小盒便宜外埠函購皆可郵寄各埠大藥房凡經售西藥者均有代售他無處購買將欵匯至分行購買立郵不悞萬無外錯

總行上海英租界福州路八十二號瑞有氏藥行

分行哈爾濱道外正陽街西頭瑞有氏藥行

遼寧商埠馬路滿汽車站

瑞有氏藥行啓

▲君▲患▲肝▲火▲否

▲我▲有▲潤▲腸▲丸

肝火中燒・最易激怒・世人往往因小不忍而亂大謀者・實由於由於憤怒・肝火・

君有肝火否・盡服第威德潤腸丸以平之・・藥料完全植物質・毫無刺激作用・日服二粒・肝氣不作・祝君前途更多勝利・

價格低廉祇售兩角

第威德潤腸丸

各大藥房均有出售

止日蒸之油汚汗
面且生異烈芳香

雙美人牌雪花膏

雙美人牌雪花膏質地純潔整容時與白粉共敷之善止油汚汗面爲最有効之美身料

クラブ白粉本店謹製

主效 中暑傷寒 水土不服 猝倒昏迷 腹痛吐瀉 頭痛目眩 酒醉船暈 食積不消 時行疫疾

日射百度之溽暑
返照白熱之閃光

此時試用懷中藥仁丹

暑熱不知不覺 心身爽快
疲勞不知不覺 神氣敦發

仁丹能開胃健腸並治食傷中暑頭痛目眩預防惡疫於未然

格言 良醫常治無病之病故無病 (淮南子)

種	別
小包 裝二十粒	中包 裝六十粒
特別包 裝三百二十粒	帶盒大包 裝四百二十粒

滿洲報星期副刊

發行所
大連市山縣通一四二番地
中日合辦 滿洲報社

發行人 王平山　編輯人 金念曾　印刷人 金基園

重婚辯的一封信

(復聊城省立三師李允源君)(續)　(KS)

這難道就算違反潮流，昧於事理嗎？莫非是在海洋中心築上大堤，抑止住自然潮流的趨勢，才算順應嗎？莫非是不顧精神的至大痛苦，到了幸福之門還徘徊不進，非要無意識的委屈求全，鬱々以死，或到黃河中，圖洗淨身心，才算明達嗎？照以上說來，雖刀加吾頸，槍指吾胸我也是不能承認「重婚」二字呢！「重婚」二字是何等嚴重啊！不是馬馬虎虎就可定案的！閣下研究法律，要了解她的精義！須知她不是人權的蹂躪者，更不是助桀爲虐的東西！思想要合理化，不合理的事實要推翻，合理的理論，才是合理的事實之母好友！不要以血口噴人！使知己嘔心！我本想就此止筆但看你信尾上說「最後我還說你是「重婚」」看你的辯駁又怎樣（但須有點根據不要空談最好你先看法律或到法庭去問問）好了！你硬逼啞子說話，我也不得不說了！以上的說話，就算是空談無有根據！讓我退一步來作法律的探討！好友聽者！閣下來信的聲明點是，第一不要忘了是好友，第二我們所談的是一個問題…」三、四、兩項從略，正是知己愛我的美意所在，於此暫表謝忱！第一項是我們共同所承認的第二項的聲明，著實很對！但要認清目標，我們所討論的是「重婚」不是「離婚」千萬不要錯覺！

試看閣下的堂皇大論竟是離婚的辯證，好像替她抱打不平似的，倒把「重婚」當作附屬品了！這不過是其中之一且就正題根據法律和知己談談！

你說「我之所謂「重婚」並非娶妻後因不合意或有不得不離婚的情形正式離婚后再娶愛人爲妻者，口頭上是離婚了而實際不然的我就不客氣的以「重婚」視之」當事人併未承認爲正式配偶，又無婚姻的實際性，這眞是第三者的根本錯誤！你又說「重婚罪的大獄要生三兩年由」此看來，足見你研究的法律學精到無比了，你能夠發明這樣判罪法，可以稱得起法學博士了！但罪案的判定，斷不致如是簡單吧！以小弟的淺陋，絕不敢這樣武斷的！在這人權澎湃時代，犯罪的檢討，是非常森嚴，絕不是師爺派的順口判定說法，以閣下這種論斷，簡直是立法官兼司法官了，我想眞正的立憲國是不容這樣的，你須知道，法律所以防民，亦所以宜民，我這種順勢推舟，竇達彼岸的行動，難道還宜民的法律，也來干涉不成？眞正豈有此理？慚愧！我這小學教育未受完全的失學可憐人！那能看得懂法律書！不過曾經聽人說過「民國十四年訂正刑、暫行新刑律第十四條規定「…不背公共秩序善良風俗習慣之行爲不爲罪」民律草案，第一千三百三十五條規定？「有配偶者不得重婚」（理由）…惟前婚無效或撤銷或離婚或一造死亡之時再行婚嫁者不在重婚之列，第一千三百三十九條規定「婚姻從呈報於戶籍吏而生效力，

（理由）本條係爲規定婚姻方式而設婚姻必經此方式始生效力而法律正式婚姻與非正式婚姻之區別亦即在此…；第一千三百四十一條規定，「婚姻之無效以開列於左者爲限

一、當事人無結婚之意思

二、不爲第一千三百三十九條之規定之呈請者」

（理由）本條件爲規定婚姻之無效而設婚姻爲男女終身大事旣經結婚非於萬不得已不得作爲無效故婚姻無效之原因計有二種一、「當事人無結婚之意思二、不爲呈報是也但當事人無結婚意思以事實錯誤爲限其他事故不得援引第一千三百五十條規定「夫須使妻同居妻負與夫同居之義務」（理由）本條係爲規定夫妻同居之義務而設蓋夫妻不同居則婚姻之目的不得達故夫有使妻同居之義務，妻亦負與夫同居之義務也……閣下以我這種對待行爲，認爲有背公共秩序善良風俗習慣嗎？怎可算得請教一下！至於婚姻呈報於戶籍吏始生效力，當時在我家們貴處是談不到的暫莫論，以她那樣無理由非廢疾缺人性的堅毅倔強不容我性交的舉動，就算當事人結婚的意思嗎，你承認這是有效的婚姻嗎，男女祇有形式上的同居，而不發生性的問題就算是達到夫妻的目的嗎？這算盡到妻負與夫同居的義務嗎？這算正式的婚姻嗎？非正式的婚姻將作何解法律爲何有這樣的規定？簡直給她定個不離婚而結婚的「我就不客氣的以重婚視之」不算完了嗎？法律爲什麼不幫同我的知己！來作那陷害青年的勾當！立法者好混蛋呀！照這樣獎勵何愁家庭公共秩序不破壞？人種不滅絕？好善良的風俗習慣呀！民族主義簡直不必要了！法律也可視爲具文了！你堅決的判定這「重婚」的罪案，根據何來？這好眞是正式配偶嗎？青年旣有這樣的正式配偶，還尋求異性去結婚，不經離婚而結婚「我就不客氣的以重婚視之」好明達的閣下！好厲害的筆鋒！好公正的判斷！好正確的理解，好森嚴的法理！尙世猶有所謂眞理，正義，公道人心，法律，輿論，以她那樣的行爲心理爲正當，爲合乎夫妻律條，爲正式配偶，以我爲未經離婚算爲一重婚吾又何說！又何辯！旣！以智識階級份子！竟有這樣隔靴搔癢的論調怎不可憐！怎不可笑！怎不駁正！那是對你發不平，設有人於此，身帶手槍實彈，正奔前程，猝遇野人來殺害，乘野人不防因以發槍擊斃一般愚人見者互謂「此人死的可憐，這兇犯眞可殺！可恨！按法可以治他個無故殺人罪，我們把他捉來，送到當官，看他以後還敢不？……」閣下以爲這種判罪法對嗎？是否還追究他何因？何故？應治以何罪？你莫非也要說，不報官而殺人，我就不客氣的以殺人罪視之嗎？又有一人，亦同此境地，他卻顧慮到，殺人是舊禮教所不容的，是有背人道主義的，是現社會所不准公行的　是受法律制裁的，是於良心不過的，野人雖可惡，卻憐其愚而情有可原，因以鳴槍，給那野人精神的恐嚇，併不加害，只期達到自衛目的而已，鳴槍是有擾治安的，難道說，這是有背公共秩序善良風俗習慣嗎？你莫非也要說，不報官而鳴槍，我就不客氣的以擾亂治安視之嗎？像這種不顧法律的眞義，社會的背景精神的痛苦，捕風捉影的無稽之論，旣情屬知已，那好不糾正？我豈好辯乎哉！好友！太覺盛氣逼人了！對不起！切莫老羞成怒！我們是討論問題糾正思想呢！非冷嘲熱罵者可比！切莫誤會法律我是不明白的，援引的對否？請原諒一二，並望指正，我不過按眞理略一分辯罷了！我們的感情要保持住呢！我以爲辯論越激烈，學識越進步，理解與判斷力越精確，感情也越切近，越濃厚！最後我還和好友傾心相談幾句，你說我這椿事，是不是疑難問題？就此遷延下去罷，實在不成什麼事體，要斷然處置罷，在舊禮教中毒最深的我們貴處，難免不發生不幸的激變（以死抵賴）雖是毫無實際的掛名夫妻，卻使局外人易起煩言呢！就是深知我的閣下，還誤認爲「重婚」何況別人？我雖不滿意包辦的婚姻，但恐拂親意有違孝行，倘可順應結婚的當初？又何嘗不希望她好呢？我費盡幾許心血要扶植他說的舌敝脣焦，要規正她！我拿一片眞誠？十二分的熱望！提拔舊女性的慈心！冀得成功圓滿的夫妻，無非是尊重女性，履行平權罷了！那知她卻野狠似的不懂好歹木雞般的，熟視無覩！所有動作，似瘋似癲！整日如醉生夢死！弄得我忍無可忍！幾至爲她犧牲！至此才不顧一切，一鼓勇氣，以書面去警告她！曉以若不悔過自新勢必脫離關係，各奔前程，一次一二次表明我的態度，幾經曲折，她祇以死相恐嚇相要挾！旣不悔過，又不肯離，簡直成了我生命途中的魔王！初經世故的我！那禁得起這個！積極的處置暫時息影匿跡，當時人都說「稍生！好可憐也！好忍性也」其後不堪抑鬱！氣憤而離家重開生路，尋求異性！冀得生命途中的安慰！抱定消極的態度！不爲無意識的反抗何適何從全聽憑她個人的自處！你莫非還說我「順應潮流的就　是這樣聰明達事理的就是這樣嗎」的賢人個厚的話頭不成？眞正的終身伴侶是得到了！這「重婚」的不白之寃却加諸我身！怎令我！不氣悶！不痛心不反駁我們對於婚姻，初步的要求就是要組織一個圓滿的家庭這一夫一妻制絕對是好的！是我素所贊同的！縱然法律的限制，我豈肯甘作時代的罪人！以朋友勸善規過之義來忠告好友幾句！腦力聰頴思慮周密的閣下！要努力研究新時代的思潮！尋求眞理說話要自量！斷事要設身處地！批評要公正！見解要正確！對於一事一物，沒有眞確的認識以前，不要妄下斷語！誤人自誤！負有法律責任的罪名出口更要當心些！假設這樣事，要在閣下身上將作如何感想？要如何擺佈莫非要在這不必離無可離之中，去積極的離，致她死命後，去吃人命官司不成？莫非要永久屈服於惡環境鐵蹄下，甘受那蹂躪踐踏，去鬱以死不成？還是按着正義眞理，去尋那理智的人生？我這裏要敬領高見！古人說，「哀莫大於心死」我們青年能夠及時覺悟，仍不失爲時代的寵兒！閣下旣得着深造的好機會要努力前程呀，爲[illegible]的國家！腐敗的社會！無意義的人生！要重新建造起來使他煥爛光華！立於世界！歸終的說我們的歸宿，祇有正義和眞理（首要思想正確）我們的使命，祇有救國和救民（首要從自己救起）所謂格物、致知、誠意、正心、修身，齊家，治國平天下，這正是我們的金科玉律！能這樣，庶不致誤入岐途！好好友！我很佩服你的才智高超！以上的說話，你能諒解嗎？我希望你，給我個正確的解答！你能夠眞以討論的精神，提出於高明的師長，同學面前，作個精密的討論我樂得個正確中的正確解答！指示我應走的途徑！得到兩全其美的（以對方不以死相要挾爲原則）圓滿解決！好友！祇有正義，眞理，才無敵於天下！你眞能開誠相見！我個竭誠歡迎，安心受教呢！兩便！順問近好

你的好友C、L、K、寫於二十，七，二十，鐘擺答次窗下

淪落

（韓琴著）（三）

黃昏是U醫院的職員們一日最爲快樂的時候，這時他們的工作大半告一段落，便一個一個走上露台來乘涼，尤其是那些可愛的Nurse們，穿着潔白如雪，不染纖塵的服裝，不絕的翩々地走上，她們走上露台之後，有的人在同朋友唧々噥々的談話，有的人在吟着一支中文或者英文的歌曲，有的在奏弄着提琴，琵琶，胡琴之類的音樂，一時台上充滿了清朗的樂聲與活潑的笑話，在旁觀者看來，那些天眞無垢的少女，每個的靈魂全都盈溢着幸福的歡樂，當她們傍晚走上這個絕妙的乘涼地點之後，好像把一日的困倦疲勞都從心頭忘去了。

暮色漸漸地濃厚，露台四圍亮起了如雪的燈光　這時天空沒有一點雲彩，半輪金色的明月從那蒼幽的南天徐徐昇了起來，晚風帶着花草的幽香陣々吹過，露台上充滿了涼爽清新的夏夜空氣從台下不遠的樹上送來了悠天的蟬鳴，另有幾隻漆黑的蝙蝠繞着彩繪的樓角飛舞，我獨自坐在這寬曠的露台的一隅，從綠藤垂覆的枝葉間遙遙地悵望一下樓外煙月迷離的舊都，浮上我的心頭的是那葬埋在城外荒郊中的姊姊與妹妹的兩座孤墓！

在靠近我的左面的藤椅上，坐了一個小白鼻子，玫瑰面頰，滿頭美意的美國少女，這時她正在用脚尖點着拍子，歪着頭兒拉着提琴，那琴音聽去雖然覺得很是生疏，但却已將我的音樂興趣引了起來，我於是忙忙走下露台，回到我的房間，拿起，W女士爲我覓來的提琴重復走上，同那美國少女一齊拉奏，當我還不會奏完一曲的時候，那位少女急將自己手中的提琴放下，凝神靜聽了頗久的時候，聽完之後，他便同我會談起來，從他的談話中，知道他從繈褓在中國生長，不曾回到祖國一次，當他聽到我對他述說一些關於美洲的著名山川風物之後，好像在他少女的心中疾速地掠過了一陣朦朧的鄉思

喪偶

（再生）

往常每天中午十二點鐘、和下午五點鐘以後、他便回到家了——不是家、算是寓所吧——「爹々…抱着玩去、」是他將繞五歲的小女孩子、面上堆着笑容、這樣的叫着說、寶寶、吃飯吧、完了跟爹々玩去、高興媽也去、是他的女人已經做熟飯了、正是預備桌子、盛菜的功夫、百忙中答復她小孩子的話、這樣小孩子坐在桌的中間、桌的正面、他盤膝的坐在右邊、他女人挨左邊的炕沿上有說有笑的開始吃飯了、幸福、常說、平安即是福、信不誣呢、可是這樣眞的幸福是人人隨時常可以得到的、只可惜人們常把他於不自知覺的失掉了、

現在他的孩子、已經死過兩個月了、他的女人咳嗽、發燒、四肢無力、病到炕上不能起身、整有一個月的功夫、她便因病回家了、他們是在白洋淀附近的地方的家她回家以後、某日由郵局與他送了一封信來、正是他心心相念刻不能忘所盼望的家信盼望嗎不、如今失望了、照他說還不止失望、信的原文、簡略的是說他的女人已死、失、驚哀、痛並且是教他料理後事、懊悔、悲愁、一時他的精神上許多的刺激因爲他是正在受傭的地方和大家埋頭案牘的作工呢一切都不便發作、忍吧、勉強着好容易忍到了十二點鐘、咱啷々的下班鈴響了、他纔急忙着回到他向來和他妻女所往的寓所裏、關了房門、不顧一切的躺在炕上、眼圈一紅、淚珠兒滾下來了、枕頭也像是濕了揩揩手怕來揩伸眼角邊的餘淚、一會又揩如此慢慢的入睡了、可是明知道他還沒有吃飯、但已不能吃了

本來他自從他的女孩子死了以後、他就不敢見着小孩小孩那能少見呢、見着那就不能不聯想到自己的、這次他有時要得自己做飯、刷鍋一切的瑣碎事情、無時不追想到他的女人身上、夜裡想着妻該有夢來、沒有、決沒有、根本上就睡不着、在街上遇見一個任何的女子、他必要多看兩眼、或竟不看了幾頭的走過一邊

二十、七、二、夜於天津

小寧

（曲若）

「要是在這個時候、小寧能回來多好」在剛剛放了暑假的時候、她會經這樣想過她沒有想到、她的預料果然實現了

在一天的晌午、從下過雨的陰沉的雲裏、太陽隱約的露着它的頭、慢慢的、慢慢的、突然的發出了强烈的光、驕傲的照着大地、這時她們剛剛吃過午飯、大家都散亂的閒談着、似乎是很快樂的、但是她的心裡、是充滿着空虛、她覺得煩躁、一切的東西、都可以使她發怒顯然的她的性情是變了、自從母親走了以後、但是她有對任何人發過安氣、她只是忍耐着、她一句話也不說、只是聽着別人

「二姑！二姑！」有人在院子裏這樣的叫着

這時在屋裡談話的人們、都被這聲音擾亂了、尤其是她、她第一個走了出去、她十分的驚異着、她簡直不能相信、她眼前所看見是眞的因爲一切都如每夜的夢中一樣、嘴不住叫着二姑的小寧和她天天想念着的母親是近在她的眼前、她呆呆的看着母親、離開她幾年而勞苦的母親、是顯然的黃瘦了、眼睛深深的陷了下去、有些浮着灰土一般的枯黑、起了些許的皺紋、當母親用了慈祥的神氣看着她、把乾澀的手拉着她的時候、她感覺着一陣難過、淚一滴一滴的流出她的眼睛、淌下頰來、在安然的遇見了使人們過分的歡樂的時候、不知爲什麼淚總是掩蓋了她那時存在的不是歡樂、而却是悲哀的影子

她不能禁止她的難過、她一半害羞似的轉過了她的頭爲着想躲避、那只是使她增加發窘而含着慈愛的話語、是變得很膽怯了、這時她好像得救了、她的眼睛低落在小寧的身上、這使她意外的歡喜而又吃驚、她看々小寧、幾年以來、大大的改變去不多她都不認識了、在她小時所給她的印象、現在不過僅有一點了、看見「黑的大眼睛、黃的頭髮、特別紅的兩頰、還能使她想起小時的模樣、但是黑得很胖的小、和那一口的家鄉話、是使她起了不少的感觸、而又在想着故鄉了

現在她不想小寧、却在討厭她了

爲了她的頑皮、人們常常說她像一個男孩子

從她看見過的小孩子、簡直沒有小寧那樣的淘氣她一時也不曾停止過、從早晨一直到晚上嘴裏時時的唱着、滿屋裏來回的跑着：……以至於有時還拉着她、好去和她玩　她雖然不願意但是她從來沒有說過、因爲一半也很喜歡她

小寧回來、沒有給她一點愉快、她不能安定下來做一點什麼、她也沒有一點興趣、在和她玩的時候、只是使她更煩惱了

我到對你怎樣呢？小寧、可惜這個暑假啊！她惟一的事、就是在心裏重復着這句話了

武裝帶

（三郎）

夏武自從隨軍到山東、將近一年了、在去年的秋天到東昌剿匪以後、奉令開回濟南、不久竟因與長官意見的不合、被藉故將他唯一飯碗的校官開缺了

並無其他專門技能的夏武、賦閒在生活繁盛的省垣經濟自不免陷於困阨的深潭起始則遣散老媽馬弁、繼之則由大公館搬到小公館、歷下的乘一輛無「皮條」、實在時單身外、復遣隨人曲、與他失業、何從籌錢、桑梓匪患、又十室九空、更遑論解甲歸田！所以如今只剩下了夫人夏小少爺和他又搬到一家貧民同居的雜院、賃住着破漏小房間、月租一元四角錢

太陽老爺眞是「天下爲公」「一視同仁」在麻雀們的早起歌中又漸漸地高升起來鳥瞰大地了！沾着她老人家光在一個堆滿泥缸的小小院落的西北角上、從小窗戶裏可看見一間陰沉濕氣的小屋、祇是沾光有限、僅隱約得見迎窗的小桌上零亂放着幾張信紙信封和幾本破舊小書、頭一本好像是步兵操典、枕旁設着一張沒有帳子的舊床、躺着前陸軍校官夏武、床邊站着秋肩不展的夏夫人、懷抱着不滿四歲的孩子

「起來吧！今天拿什麼東西下鍋？你也想想法了！」

「昨天當的你那件夏布褂子都花完了嗎？」夏校官翻了個身說

「不是還剩下十個大子你說要寫信借錢、給你買了五個子的信紙信封、你又壞了要換、又買了三個大子的、那兩個大子、剛才孩子嘴饞、我給他買了一個燒餅我洗臉都是用的涼水」

「嗐！吃光當盡、有什麼法子好想呢？！」

「誰不知道呢、剛才我在床底下破網籃裏瞧見你的武裝帶還在裏面、好在軍衣已經給你改了小褲、綁腿已經變成褲帶、留着他也無用、今天正是逢突泉的集你不如拿到集上去碰碰、弄幾個錢過了今天再說」

夏校官起來從夫人手裏接過從前曾經汗透過的武裝帶、半晌不語

「趁着早半天涼快快去吧！等將來有事再買」

夏校官吁了一口長氣、好在也用不着穿大街的麻煩垂頭喪氣緩步當車的去了

俗語說的好「死得窮不得」夏校官對這句話眞是佩服到五腑投地、到了集上找着那些收買破銅爛鐵的、不是不肯出錢、就是說買了賣給皮匠、補鞋的話皮太硬、做鞋底的話又有孔眼、直氣得夏校官一句話說不出來、連昔日披着武裝、動手就要打人的威風、更是一點也施展不出、總算天無絕人之路幸而又轉了一個灣、遇見位收買舊貨的小老頭、似乎深明買賣之道、結果四毛錢買去了、可是夏校官也很識時務、未敢爭價

他就近稱了些麵條、趕忙回去、走過那必經的馬路的時候、他眼簾裏所觸到的車鈴放的響自行車騎的飛快的武裝同志、坐洋車的武裝同志、與女同志並肩坐在汽車裏風馳電駛過去的高級軍官——這些都足以使他們的武裝帶行注目禮而至發征在他却並不是艷羨、也並不是想尋求有無昔日的同伍、他祇是在追思和退想！

他胡思亂想的走着、竟忘却路之遠近、一進門夏夫人即含着希望問：

「怎麼樣？」

「唉！別提啦！比你的掛子多一毛」

大概是孩子的娘哄了孩子說是爹爹出去買肉去啦、三年不知肉味不知憂愁的孩子也免不了含着希望用小嘴發問：

「爹爹買肉吧？」

「寶寶！今天大街上沒有寶肉的、明天去買」

他接着抱過孩子、夏夫人於是趕忙下好了麵、一家三口開始解決肚皮內亂、夏校官用筷子挑着清湯麵條一口口的往下嚥、一剎那間不因不由的竟想到去年和夫人孩子還帶着馬弁坐在影戲院裏看卓別林主演的淘金記那絕粮烹食皮鞋的一幕：夏校官此時似乎嚼出他的麵條也別有異味了！止不住流下淚來！

二〇•七•一三於濟南

突泉畔

破產（三）

紀實小說

（皮口沈景陽）

之命、媒妁之言起見、所以現在未敢輕與定婚、這是他女一生的最幸慶的事情、光陰迅速、成才在家半個多月、病未少癒、妻趙氏平常最迷信巫婆、適値N村有一巫婆朱氏、綽號潮婦、趙氏吩咐萬能道你上N村去請朱巫婆、給你父看看病、成才從房聽着、怒從心起說道治病須用大夫！「醫生」胡用乎巫婆、趙氏道、丈夫休怒、村前王大嫂一病五年、嘗藥無效、經朱巫婆治好、成才年老神衰、不由自主、自得有病亂投醫了、萬能轉眼的工夫、領着巫婆來家、巫婆裝腔作勢、一面喝着茶說、病人是誰呢？趙氏說、是我的丈夫巫婆想着、這家雖然不稱大富大貴、亦稱小康、奇貨可居、機不可失多多的訛給他一些錢財、什麼良心不良心的、於是撒口伸手、搦上帶些小鈴鐺的竿子、跳躍起來、小鈴鐺響着、嘴裏咕嚕々々的、說這個病人、在陰間地獄裏、兩腿用繩捆着、仰面朝天、還有四五鬼魔、用棍子打體、啊呀！不好了！要治此病非得重重酬報、鬼神不可、趙氏一聽、如失魂魄一樣、問道酬報神靈要怎麼東西呢？老巫婆々呀呀說、此病非他可比、我不必說、你丈夫視財如命、不肯酬報神靈、說出亦是無益、不如不說、趙氏治病心切答道酬神的東西、我一人擔責、不管我丈夫肯與不肯、老巫婆又說、鬼神不可欺、你們若是欺哄、病人不但不能好、子孫必招奇災、趙氏發誓道、我要欺鬼欺神、叫我的子孫不得巫婆點頭道好！好！本月朔日、是回香的日子、要備老猪一頭、白絹二匹、海紙四塊、線香二封、大供一份、搬到吾家、我上冥府代懇決能恢復原狀、並且延年益壽

冷水浴健身的妙法

（吳樺）

3 冷水浴最後的摩擦、切不可輕忽

4 非身體健壯的人、浴中或浴後、不要給風吹拂、浴後要立刻穿上衣服

5 五練習冷水浴、要有恒心勇敢耐忍的精神……

6 病生時、可以暫時停止冷水浴

7 天氣驟熱時、可以用冷水摩擦代之

8 身體虛弱的人、不必勉强練習

9 出汗之後、不要行冷水浴

01 冷水祇要低於體就成、以後可以漫漫將冷水溫度減低

11 凡身體疲倦時、不宜冷水浴

21 冷水浴要天天練習、不可間斷、尤其是到了冬、若間斷了一兩天、就會發生畏寒的心理了、如果我們能夠天天練習、到了冬日、也不會覺得怎樣困難、在德國北部的人民、冬日還要掘開河上的冰塊來洗澡呢！

冷水浴在日本和歐洲各國、巳很普遍、可是在中國實行水浴的還是像晨星般的寥寥、所以現在實有提倡的必要、少年們、請從今夏起去努力練習吧！社會上不是需要着我們嗎？如果沒有康健的身體怎樣去辦大的事情呢？努力罷！

「註」近來歐洲各國、尤其是德國、提倡一種裸體修養(Nacktkultul)就是在日光空氣裏面、實行裸體生活、求身體的康健、這種方法、對於鍛練身體收效非常宏大、但在中國提倡、恐怕又要受社會人士誤罵了、最近歸鴻先生、譯有「德人之新生活寫眞」描寫德人裸體生活的狀況、有志者很可以一讀

（此書上海泰書局出售）

民治之片面解釋

（景彭年）

當十七八世紀之時、世界各民族、咸風起雲湧、從事政治之改良、對於君主獨裁神聖不可侵犯之威尊、至小制度、立憲以爲抑制、更有努力建設共和政府、廢除帝制、以見民主之實、南美諸民邦之崛起、東西莫不響應、弱小民族、壓迫於强權鐵蹄之下者、皆得昭蘇之機會、潮流澎湃、于今已二百餘年、其運動結果爲如何、可見一斑、大抵一國政體之變動、必先由破壞而後建設、從少鼎器之革移、解決糾紛之間、故戰爭爲不可避免之事、徵諸古史、中國六朝五代、乃治亂中間之過渡時期、歐洲中古、亦有黑暗時代Thebarkage其造成原因亦與五代六朝若同、彼時民氣沉寂、俯首甘受强暴之宰割、不爲反抗、雖盡一切犧牲、仍不能稍得代價、故無平民之爭、主義之爭、僅有貴族之爭、攻略之爭、平民僅爲戰爭之工具、幸生一强有力者、出掃群雄、天下乃定於一、然而歸功所得、自尊爲帝王、盤踞期間、長短雖有不等、終歸一亂而失之、蓋其時之戰爭、乃一種時勢演進之動作、循環相乘、誠不如近代改革之戰爭、一戰而定盤石之安也、雖然法蘭西政體凡三易、始達到民治之實際、其間大亂八十餘載、一七九一至一八七一、又有恐怖時代之可畏Thekegicufrorror人民元氣之凋喪、人民人權之剝奪、試問其犧牲亘重至何地步、墨西哥亦南美民國之壹、其接受歐洲文化、較任何南美國家獨多、然自脫離西班牙之部屬、自爲民國以來、迄今內亂不絕、反不如其他諸邦、革命以後之成積、較爲滿意、更實際考察南美諸邦之政治、莫不爲軍政黨派所壟斷、角鬪無形、僅在政變之狹義破裂、固較同室操戈者爲幸、究去民治之本義猶遠也、考上古人類穴居野處、茹毛飲血、不凍不餒、日前即爲滿足、對於國家社會、初無何等觀念、其後每有衣食之爭、競存之鬪、同類殊能者、足以號令有衆、即公認爲群衆之領袖、自然組成部落之結合、處騷所云之民約 social cohtrct 其初行於兩部落之間、次再推及本部之內部、而民治者由是產生、其後足爲民治之大敵者、即奪威 Rebvration 與世襲 Beouest（？）是也

近代政治學社會學者、對於民治之本義、頗予詳細專論、其主要學說、第一須人類一律享受天賦之自由與平等、然後始有民治、蓋以服勢力之下者、有志難申、終日心々見ノ、含垢忍尤、則無權施行其民治力、第二須安度滿足之生活、然後始有民治、蓋以國家財權集中少數人之手、即有多數人犧走鋌汗、支配於附庸生活之下、或受金錢與種々羈制、致難運動其民治、第三須先有政治訓練之民衆、然後始有民治、蓋以民衆知識、一有高下之分、思想眼光、自然不同、對於民治之誤解異解、輒多濫施民權之弊、故必一律的政治訓練、始有圓結與同等之參政能力云云、試觀三種學理不能否認其能成立、但詳細思之、其言平等自由之享有主要在打倒一切强權、然一切强權之限度從無一定、推而言之、歐人的行爲、施諸非洲土著者、何皆不爲强權、設七人皆爲自由平等而奮鬪、不過多犧流血之慘劇、幸能恢復其食人生活、野蠻風俗、若以民治者、即在於是、又何貴乎其言生活之滿足、特重財力平均、雖經百般的解說、難越無產制度、夫美利堅財閥不亦不見有所缺點、蘇俄以勞工之利爲利、反自斃耳、其言民衆須有政治訓練、當然不能無一定綱目、以爲主義、夫既有主義、即爲政黨君、以一國之大、決非一黨始終能以統有、勢必主義分歧、爆發內戰、即使一政能以推倒一切、統一全國之政治、而實施其主義、此爲黨治、而非完全民治、故吾人對於此三種學理、猶須考慮態度、而於民治本義、宏進一解

大底一國國民之團結、乃由愛國心所產生Patriotism其鞏固自較一切以政黨團結爲甚、不可責其過於漫散、實此愛國心者、乃一國之國魄、較其他權宜時代、有推倒可能性者、決然不同、又考國民之有愛國心、並非愛其國目前之富强、乃追思先人遠祖、創立邦國之不易、對於燦爛光華之歷史、優美精萃之教化、惟恐傳至今日由我而亡、故一律奮起、以熱烈之誠心、締其愛國之自然大結合、各抒公權、負比決心、干涉國家政治者、或爲民治眞意之一解、國家財力寧取其集中私人、不取其普布全國、財權若盡歸公共法人名義之下、則與共產無異、故吾人祇求財力之增進率、足以沾潤社會、勞動份子、使其生活適當、無慮爲度、此在參政國民以專門學識、而製成各種完善農工制度、達到利國福民、或亦民治眞義之一解（如英吉利近中頒布之Labour slstem aud world concil等是）世界各國、其立國之要素、不外立法行政司法三權、其中猶以立法爲最重、蓋以一國人民之多勢、難人人親身宜接參政故立法權立法人者、所以爲全國人衆之代表、其出立法所生之統治權、重在保存國故、參酌世界趨勢、與民衆現代適當狀況爲定、不以少數人所抱之主義、訂成簡單之約法、即以統治國家者、則民衆平等自由、必可依循政治之美善、而逐漸實現、此或民治眞意又一解也

如右所論、不過本學理範圍泛論古今、且知所見多有不治、故名片面之解釋、曠觀世界進步國家、君主民主皆有、又未嘗本此爲治、而亦富强、可知本文乃屬論理之作、稍有偏妄當被諒解者也

精神主義底研究（未完）

一天的午後

（子光）

下課的鈴響了

當教師剛跨出課堂的門外我便即刻尾隨着他的脚走出來、高興地走出心情很覺舒閒和平靜、已沒有功課再使我呆地坐在課堂櫈子上、靜悄悄聽先生講授、所以我很愉快地在院裏徘徊、最後走到臨近大門的院子、我停着我的脚步、看那些新栽種正對門外將枯黃垂死的松樹—是學校作屏風而種植的

隱約從院子裏很遠西邊走來一個人、他緩慢地走向我站立的地方、走近了、認清是同級的、臉上堆着笑容、點手招呼我、我仍是心情平靜地佇着松樹佇立着原在地方、看着他的動作以後他走近我的身旁、將他的臂放在我肩上、環圍着我的脖子很和藹地向我說道：

「現在我覺餓了、你餓嗎？我請、西邊吃點去」

「好吧！我們走！」我很高興地應了以後、跳躍着隨並肩走出門外

我們在揚着灰塵坎坷不平的路上走着、自西天射來的陽光、照在我的顏面上、使我感到盛夏的炎熱、可是我仍很高興地向前移動腳步

停着　他的步伐、站立在一個路旁的小販擔子前、注視那擔子上排的各樣食物

這時我也無意識地走、過去玻璃匣裏裝着許多灰白色發的鴨蛋、餅乾、糖果……我看着、向宅忽笑

忽然　撞始起頭　來、目不轉睛的看着我、「啊！我明白了、深切地明白了、我很慚愧地伸手摸摸衣袋、只有絲手巾在裏放着、我羞赧了、迅速地轉身走去、他跟隨我走向西邊冷僻的街衢

高聳滿生青苔的舊日米如塌壞的墻壁、靜默地佇立街道南邊一帶、頓時我想起宅舊時帝王存根時的尊嚴、街道北邊有些低矮的房屋排列着、多是些小飯館？我們走到一家門前、外面有排食物的攤子、走進這不很清潔的房子裏、主人見熟客進來、忽忙地走過援迎、帶領我們到一間狹小屋裏、同殷洒高興地坐下、「丁、他—主人—呆呆地立着、似僕人等候自己主人吩咐命令地那樣乖着立着

「吃面吧、水面」看着我笑嘻嘻地說、一面是似徵求我的意見、一面又似告訴那個呆立在我們身旁的飯館的主人

我勉强地應了：「好吧！」而那待吩咐的人、不待我說出口時、便高聲地應個「是」字走出去

片會的閒談過去了、我們默默地對面坐着、屋裏的空氣沉靜下去

「餃子！餃子！」在我腦子裏旋迴着、我沉於思念狀態中了、—每次來還兒總是吃餃子

唉唉！請客者已說出口來只吃面得啦！

面條煮好了、店夥送進來一碗、兩碗、四碗、二斤的水面、我們想吃蘇醬面、店夥給我們送進一碗十枚蘇醬

「你們吃菜吧？」店夥笑着臉微聲地問道

「買些蘿葡去」我很快地說出來

頭碗面吃完了、將吃第二碗時、面上呈現出狡詐地微笑、低俊地說道：

「喂！我這裏欠的限日太多了、約有三四元了、這學期已用了五十多元」他的話停住了、向我丟幾眼、以後又把試繼續下去：

「你這裏思很少吧、我看總比我有錢、總是不喜歡賒欠……」這時飯館小主人走進他是我在這舖子裡最熟小朋友幾個頭

「…………」我默默地點了

一我以後忌吃飯館了、這次他是我最後的一次、這次你要請我以作紀念」他仍笑嘻嘻地向我說着

「最初你說請客、爲甚麼片會間改變了至巳的意思呢？我如墜入雲霧中迷茫了、只得勉强地說了這幾句、這時我那飯館的小朋友倚在我身傍、嘻嘻地向我微笑、接着他側着頭向我說道：

先生你不喜請客、永是作被請的」

啊！我聽了這話！羞赧了而這時又重複他的意思說了幾句、我窮困了、我覺到萬分窘地困了只得低微地說聲

「記我的賬吧！」

以後我們便走出來、太陽將與地平線接近了、於是我們便走在疏稀的行人裏慢慢地走回學校、而我心裏總有些悵惘的感覺

苦誰

（三）　（傾懷）

在一天冷酷的晚上、萬賴俱寂、家裏的人從在酣夢裏尋求他們的安慰、惟有淑清翻來復去終是睡不覺肚子痛得難堪、在他呻吟的聲裏驚醒了入夢的履霜、睜開惺忪睡眼、急忙問道、你怎麼了「呵！你睡覺罷不怎的」淑清恐怕驚動了他的神經、不敢對他言語、但履霜早已曉得必然是肚裏的胎兒在震動在模糊燈光下、瞧見了她那種難堪的情形、委實替她擔憂難受、在意外中好像又發現出別的急性病來起到天明、在忍不住痛苦的淑清嘴裏吐出她肚子痛得利害的聲調、家裏人雖然驚醒起來了、但都束手無策、急忙雇了個車子送到醫院去了

住在—裏院十六號室的的工夫、黃淑清已有兩天瘦的臉兒已竟失却了原有豐潤的狀態、履霜見着她那樣萎靡神情、心裏非常焦灼難過、在精神模糊起經過的情形

—必然是來的時候坐船受了驚恐了罷？或者這邊的氣候不適感冒着了罷也須是生活不順調受了禁拘了罷？

「淑清我打電報給你母親罷」？履霜用着底細的驚聲氣在她耳傍問不用呵、免得叫老人家驚異、有你在我面前還用他們做什麼？」履霜聽着不由點之中掉淚來

約摸在午前七點多鐘的工夫、淑清的病勢愈加陳重、「淑清你覺現在怎樣？」「不要緊、你不要害怕、我對不起你呀！如果我離棄了你、希望你多加選擇、身體道德、學問、要比我强的、如此在九泉之下能安然瞑目你和我母親的感情要比前更融洽、我沒料…」牙床竟不能深動臉色青黃、遂在此和履霜永決了！

淑清眞也算女界的人傑、在臨危的時候、決沒有懦弱難免、她的言語比常人都爽當、隔着數千里的故鄉北平、別着愛她的年邁老母她沒有掉過一粒淚珠、她不是不孝、她不給她的丈夫多添一絲的憂愁院內看護、丈夫們都稱贊說沒見過這樣有勇氣的臨危女人、

履霜看她氣絕止不住的熱淚奮眶而出、繼而想起九泉下的愛母、更哽咽更痛苦了

急忙打電到北平去、等他岳母來到東省再行安葬在第四天的午前、郵差送封信來：

「履霜姊丈：

血淚模糊中讀完了你給的、電報、使得憤不欲生驍天無依了、不料想愛我的姊姊又棄我長瞑眞的時也！命也、那知家母因急性肺炎更先姊而逝世了、現在還沒有安葬、正想着打電話給你　忽然飛來這樣一件消息、唉！人類中要算我最苦命的了、究竟爲誰是賴？望急速來平、好爲吾母殯葬、血淚成書餘俟再叙」

二妹淑雲書」

遊園

（黃愛娜）

散步到花園、
溫涼的微風、
夾着花草的香味、
和那鶯聲燕語、
令人聽着多麼快樂呵？
叢樹底下、
又添了許多天眞活潑的小朋友、
跳下跳走的走、
一種爛漫態度、眞令人可愛呵、
可惜霎時他們都疲乏了、就跑回他們的安樂家庭、
我想：
這樣美麗的花園、
只在春天和夏天才有這個景緻、
現在夏天快要過去了、
我們大家何不將我們的熱血、
灑溉這塊園地、使他生氣蓬勃、不要使秘神走來、
讓我們終年享着這天然美景呢、

回憶中的龐靖侯墓

（箬隱）

「造物忌多才、龍鳳豈容歸一主、先生如不死！天下未必許三分」凡是遊覽過龐靖侯廟的人們、讀到這付悲壯的對聯、馬上就會聯想到「江流石不轉、遺恨失吞吳」的詩句對伏龍的『舊業未能歸後主、大星先已落軍』留着無限的不可磨滅的『遺恨』尤其是對中道而殂、才不克展的鳳雛的命運、更不禁「忽掩靑袍淚霑袖」「長使英雄淚滿襟」了

昨天、我從本園裏讀到何宗元君的大作『武侯祠與昭烈墓』—這也是我在成都讀書時常常去憑弔的地方—我的腦膜上塗着的靖侯墓的陳迹、驀然地喚起了我糢糊的回憶、我想他們、武侯同靖侯、既都是漢末特出的奇才都是「得一句安天下」的王佐那嗎？我們決不能以成敗論功罪、使鳳雛先生的遺塚湮沒不彰、所以、我畢竟提起勇氣寫了這篇「回憶中的龐靖侯墓」附在「武侯祠與昭烈墓」的驥尾、雖然可畏的夏日是這樣的突●而我對他的實象已有幾分朦朧

這大約在三年前的一天、正是川西教匪的騷動嚴重化普遍化的一個恐怖時期

我得到成都學校秋季開學的通知、正是川西羅江縣被匪竄陷後的第三天、我因爲求學心的迫切、在教匪剛被駐軍敗走的第一週內、便結伴踏上了悶人的征途

羅江是三國時代有名的維城、龐靖侯墓在羅江城西南十五里白馬關前我們只要走出羅江的西城、便遙遙地可以從重巒疊嶂裏望見松柏森森的白馬關

我由家鄉赴成都、羅江是必經的地方、而且是必須下榻的所在、往年當我由羅江動身越過白馬關時、正是涼風習習好行路的清晨、所以雖曾幾度經過靖侯廟側、却總是過門不入

這一天、當我們乘坐肩輿抵羅江時、已是日薄西山倦鳥投林的時分、旅館裏是住滿了軍隊、沒辦法！只得繼續前進、把這一天的歸宿地延長了三十里、直到白馬關西的黃許鎮（就是古綿竹關漢諸葛瞻父子戰死處）

兩個轎伕跑得很快、不一會兒、已飛到了白馬關前、我因爲須在這兒等候落後的同伴、便乘機一個人獨自的往訪靖侯墓

靖侯墓前是一侯廟、土都呼他做龐統廟、廟基建築在山脊上、完全是用岩石堆砌成的、廟的周圍、層層地圍繞着蒼松古柏、密密地人成一個巨大的柵欄、也可以說是一天然的蒙古包、在他的下面、連一線天也幾乎瞧不見、自然、烈日的熱力、更不能達到他的底層吧這怕就是常說的「人間清暑殿」吧

侯廟到是一個很偉大的建築、雖沒有武侯祠的曲折別緻、但說到幽邃之處、則超武侯祠而上之、正殿很巍峨、從正中神龕的帳幔裏隱約的可以看出一位道貌昂然的金身遺像、令人望而生長敬之意、正殿和兩廊隔對很多、作得好的也不少、現在成依稀還可以記得就是當首的那付對聯

殿後一帶石牆環繞着一塊空地、這就是 侯墓的所在也就是他的英魂最後的歸宿地之墓六個明斷的紅字、隨着便浮上了我的眼簾、墓的大小的形式、很像西子湖棲霞嶺麓的岳墳、若單就她的外形通俗的說來、把她比做一個石包着的土饅頭、倒還不錯

墓的右側、在一間木柵欄着的屋子裏、一個泥塑的兵士手牽着一匹泥塑的白馬、據說這就是劉皇叔在換馬溝「地名、距白馬關約八里」同他交換的那匹馬、也就是被落鳳坡前張任的伏軍錯認目標、和鳳雛先生同時殉難的那匹馬的遺容、現在、置在這兒配享人間的香火、自然也不無原因吧！

我剛在慢性的盡情地欣賞的時候、突然、被一個同伴的呼聲打斷

——喂！快走！我們已把你尋遍了你聽現在是什麼時候

……

我好像從甜蜜的夢鄉驚醒一樣、老不高興的答着：

——好啲！走吧！

……

過後、我也有幾次經過羅江、但因成綿馬路的完成、路線已移到關下來了、從此我再也沒有達到重遊 侯廟的願望

我想、時間再久遠一點、靖侯廟將會變成了一個荊棘滿徑的難尋的地方、假使沒有叢密的古柏、作我們的嚮導的話

這兒、我還是拖着老杜的腔調、唱着我的不合平仄的詩：

——靖侯遺塚何處尋白馬關前柏森森……

苦藥

（王祜瞻）

我捧着一盌苦藥從飯廳走出來、廊上閒談的人們、都轉向我看、不是看我、是看我手中的杯子啊！她們以爲我是沖了一杯諸古律茶、或是煮了一杯濃咖啡、也許是煮了一盌美味可口的佳品、所以一個個都露出一種羨慕的神氣、羨慕我的口福眞不小呀！咳、誰知道那陣陣的苦味衝到鼻子裏是何等的難過呀！我眞不能再捧着這杯苦味了、我實不能虛授這樣的羨慕、我恨不得走到她們面前舉起盌來說道：

「姑娘們、不要竟羨慕吧！我正原不願吃他、請分享一點好嗎？」

啊、當她們嗅到那襲人的苦味、將是怎樣的一個感想呢！

我愁眉苦眼的勉强將他送下肚去、人家還以爲我是在飽啖美味呢！人世就是如此的隔膜呀！誰也不了解誰、誰也看不透誰、人們永沒有認清了的時候、大家長久是糢糊的只看了一個外面

一個偉大的人物、當他正在進行豐功偉業的時候、他是費了無數的心機、用了久長的耐性、受了無限的苦楚挨了不少的罵名、人們只看見他是居高堂、享厚祿、個個羨慕、人人讚嘆、自以爲望塵莫及、但是誰又想到他所辦事情的棘手與苦況呢？誰又知道他是一件一件的去鞠躬盡粹呢？易地而處又要起怎樣的感覺呢？

人世就是如此的隔膜！

黑衣宰相欠聰明

（閣）

意大利黑衣宰相說過：『要充足空軍、要飛機一架架聯合起來、把太陽光遮掉』

是的、我們中國有句俗話：「只要是人多、城牆擡過河」城牆且可以過河！飛機又何難遮日？然而笨矣、何不學西游記上孫大聖去北天門向眞武帝君借壹柄皂雕旗、請哪吒三太子在南天門上撥喇喇展開、把日月星辰俱遮閉了、眞是：

乾坤墨染就、宇宙漆塗成

大地永永黑暗無光、造成大自然現象的空前紀錄、豈不妙哉

古人論愛情的書

（附以序文）（飄流）

暑期無俚、閱書以破岑寂、偶得所求之處、欣慰之餘、茅塞頓開、輒隨手而錄之、或存而以備參考或刊載于報章、一可藉以鍛煉文字、一可補諸學識之不足、于各方裨益、殊足多焉

古人亦知講愛情、而又深知一落情網者、雖再有鐵石之心、力爲拔脫、恐亦難免藕斷絲連之味也、故往往爲文而戒之、玆閱蘇軾與蔡景繁書、論及愛情、頗多戒詞、其書雖僅寥寥二十七字、亦可見愛情之令人可怕也、玆錄之用以質諸于專門致力戀愛者、不知以爲然耶？否耶！一笑！文如次

情愛着人、如黐膠油膩！急手解雪、尙爲沾染！

譯爲白話文即（語體）

愛情一進到人的心中、就像是膠水和油膩一般、連忙就去用水刷洗、還要被他沾染汚迹！倘使又去反覆仔細思想、就要把人（你）纏繞住了！

我的「幸運之連索」

（猷先）

這些日子、國內各大城市都是籠罩在「幸運之連索」跡近迷信、淆亂聽聞、所以各地公安局採取了干涉主義、禁止抄寄、我以爲這其實也不必如此、社會中的迷信、豈止於此呢？在這炎熱的伏天、學校都已放假、許多機關也都減少了辦公的時間、茶餘飯後、正好「習字」若是想與朋友們通個音信、却一時想不起說些甚麼、也祗好說希望他得幸運了、不過「幸運之連索」的迷信、色彩、確是太重了、應當改良

三句話不離本行、我又想到病上去了、今年入夏以來霍亂雖未發現、但是跑肚泄痢的是家家都有、這種腸胃傳染病、都是有細菌作祟、由口傳染、至於預防並不困難、祇是能做到「不潔着不入口」的程度、就絕不至於得這種病、常言道：「無病即是福」若是人能幫助他的至戚朋友一夏天不「瀉痢」也可以算得是給與他們很好的幸運了、所以我願意將以下的幾句俚詞寫給本刊的讀者、希望大家牢記在心並努力施行、今夏以至今生、永不拉痢瀉肚

詞曰：

吃的飯要新、
喝的水要沸、
剩菜剩飯應該重煮、
生菜生水不許入肚、
街上的「雪花落」髒的天然冰、
不可靠的酸梅湯、汽水冰激淩
都能使人生病
未去皮的瓜菓、切不要動、
厨下用器要清潔、
飯前雙手須洗潔、
厨房紗窗糊得嚴、
討厭的蒼蠅、不得入境

這就算是我寄給讀者的、「幸運之連索」吧、近幾日天氣炎熱、午夜尚揮汗不止、無心習字、請恕我不一一奉寄了、凡不像我這樣懶的、而又希望他們的慈親、愛弟、或密友「甜心」得幸運的讀者們、望即立抄時寄、輾轉傳播、完成這個「幸運的連索」●

贈送書劵辦法

商務印書館 中華書局 本版圖書 滿洋五角 贈送一角 滿洋一元 贈送二角

預定 商務印書館 中華書局 各種雜誌 滿洋一元 贈一角

經售 各種圖書 滿洋一元 贈書劵一角

期限 自七月廿六日起至十月九日止

●字典辭典類（商務出版） 大洋本位

▲新字典精裝 二元一角六
▲新字典華裝 一元二角六
▲縮本新字典紙 七角二分
▲縮本新字典布 一元〇八分
▲縮本新字典皮 一元六角二
▲學生字典紙面 五角四分
▲學生字典布面 九角
▲國語正音字典 一元三角五
▲校改國音字彙 三角六分
▲平民字典 六角三分
▲學生字彙布 五角四分
▲康熙字典精裝 二元七角
▲辭源丁種 七元七角
▲辭源戊種 五元五角
▲學生詞典 二元二角
▲國文成語辭典 二元七角五
▲中國人名大辭典 八元八角
▲植物學大辭典 八元八角
▲雲王五大辭典 六元六角
▲教育大辭書 十六元五角
▲新文化辭書 四元四角
▲哲學辭典 五元五角

大連市沙河口大正通
啓明書社
電話九四二七番
振替口座大連五〇五四番